中央日報

社址南京新街口北電報掛號一一三五

登記證中字第一七一八號 警字第一〇八八號

第二千七百五十號

今日三大張

每份售洋三分五

定報價目（郵費在內）

定報價目	本京	外埠	[illegible]	每日寄	隔日寄
一個月	一元	一元九角	二元二角	四元	三元二角
三個月	二元八角五	五元五角	六元四角	十一元八角	九元五角
半年	五元四角	十元八角	十一元六角	廿三元四角	十八元九角
全年	[illegible]	二十元八角	廿四元四角	四十六元	三十七元

…表大會宣言，繼續努力，以求貫澈！最近主張開國民會議，及廢除不平等條約，尤須於最短期間，促其實現！是所至囑！

聲明解約啟事

蕭達羣、殷德三聲明解約啟事：達羣德三前經王復陳乃一兩君介紹，於民國二十三年四月訂立婚約，現因婚姻前途意見不合，不能結婚，故由雙方協議解除婚約，以後男婚女嫁各不相干，特此登報聲明。

元春甥鑒

自汝來京雖有信寄家中，但無地址，無法找汝，汝母朝夕思想念汝甚切，見報火速回家，以慰汝母之望，或寫信回家註明地點，乃要。許景興白

南京金城銀行儲蓄部

△行址白下路二三六號電話經理室二二二八五 營業室二二七一七
△城北辦事處四牌樓六五號電話三一九七五

特種活期儲蓄存款：此項存款最為合算，既獲定期之利息，復得活期之便利，隨存隨付，毫無拘束，其利率如下

存滿：三個月四厘，九個月六厘，一年半八厘；六個月五厘，一年七厘，二年九厘。詳章備索

中國國貨銀行儲蓄部

創業 養老 教育 婚嫁 種種問題 惟儲蓄可以解決之

印有詳章承索即奉

南京行址：新街口水西門行口大街 黃埔路勵志社內

中國航空公司 歐亞航空公司

中國航空公司：滬漢段 星期二三五六日由滬開；漢渝段 星期一三四六日由漢開；渝蓉段 星期一三五日由漢開，由渝開；滬蓉快班 每日往返一次；渝昆線 星期二四由渝開，渝筑往返一次，由渝開；滬平線 星期二五日由滬開，星期一三六由平開

歐亞航空公司：滬粵線 星期四日由粵開，星期二五由滬開；滬蘭線 星期三六由蘭開，星期二五由滬開；蘭包線 星期三六由蘭開，星期二五由包開；陝蓉線 星期三六由蓉開，星期二五由陝開

南京辦事處 地址中山路新街口 電話二一一四六

民生工廠

本廠專織各種大小毛巾 代印商標不取分文 出品精美交貨迅速如蒙光顧毋任歡迎

廠址 南京釣魚台

衛生勤務

史國藩編著 實價一元二角 外埠函購郵費掛號一角三分

本書著者係陸軍大學校軍醫主任，担任陸大衛生課程有年，全書共九編，凡歐戰中德國之衛生勤務，化學戰病菌戰之防禦，傷病之救護治療及輸送，無不詳備，誠為現代軍人及軍醫衛生人員不可不備之書也。本報發行課代售

最新出版 滌欽二十年詩編

周滌欽先生著 本報發行課代售

周滌欽君，博覽羣書，雅善文翰，尤邃於詩，為現代有血性有肝膽之一人，故發為詩歌，浩氣縱橫，瑋辭紛陳，使人閱之驚心動魄。今春值其四十生辰，友朋刻其詩以為壽，由周佛海廳長署面，易君左先生撰序，各集均有當代名人題詩與作者插畫，美妙無倫。每冊特價洋八角 外埠郵費掛號一角

集成裝訂印刷社

業務：裝訂・古本・圖書・雜誌・簿冊；承印・帳報・封袋・卡片・招貼

出品快而美 工精價又廉

地址 大紗帽巷五十號 電話 二二二四一

（接洽處：楊公井雜鳴書局）

中央時事週報

第四卷第四十九期 已於十二月十四日出版

一週一述：五屆一中全會獻辭（滄波）　國難最前線的言論界（滄波）　倫敦海會之前夕（炎）　英法主持之和議談判（炎）

- 英國一九三五年之總選……王季高
- 希臘復辟的前前後後……趙鏡元
- （補白）孫寶琦軼聞
- 五強海軍軍縮會議之剖視……洪道鏞
- （補白）揚子江正名
- 組合國與復興運動……壯志
- 世界棉業分配的狀況……聞式
- 蘇俄與國聯……張祿誠
- （補白）姓名誌趣
- 時事漫畫……楊煜文
- 五屆一中全會紀要……德亮
- 一週間國內外大事述要……記者
- 時事日誌……記者
- 學瓠……中央圖書館
  - （一）論評——德化李氏敦煌寫本目錄
  - （二）事載——國內外文化消息十數則
  - （三）書訊——最近出版圖書目錄數十種
- 贛省視察記（續）……劉慶科
- 捕魚紀事（文藝）（續）……蘇龍譯

（附告）黃秋岳先生所著「花隨人聖盦摭憶」本期暫停。

中央時事週報每星期六出版 訂報處南京中央日報社發行課

定價表（廿二年七月重訂）

訂購辦法	冊數	國內及日本	蒙古新疆西藏	香港澳門	國外
零售	一冊	五分			
預定半年	二十五冊	一元二角	一元九角	二元二角	
預定全年	五十冊	二元三角	三元八角	四元四角	七元

（郵費在內）

南京新街口中央日報社發行

財政部布告 第一二〇號

查奧國賠款担保二四庫券第二十次還本民國七年六厘公債第二十四次還本民國十四年公債第二十四次還本國民政府財政部軍需公債第二十次還本國民政府財政部善後短期公債第二十三次還本民國十八年賑災公債第二十二次還本民國十九年關稅公債第二十次還本民國二十三年關稅公債第二次還本及民國二十四年電政公債第一次還本業於二十四年十二月十日在上海銀行業同業公會執行抽籤合將中籤號碼暨還本數目列表公布凡持有前項各債券其券面末兩位號碼與表列各該項債券中籤號碼相同者均為此次中籤債券此項中籤債券還本日期奧國賠款担保二四庫券定於二十四年十二月二十日其餘八種公債定於二十四年十二月三十一日開始付款均由中央中國交通三銀行經付其還本限期定自開始付款之日起扣足三年為期期滿不再給付恐未週知特此布告

附表

中華民國二十四年十二月十日

財政部長孔祥熙

奧國賠款担保二四庫券等九種債券中籤號碼暨還本數目表

債券名稱	還本次數	中籤號碼	萬元票	五千元票	一千元票	一百元票	十元票	五元票	還本數目	應繳附帶息票張數
奧國賠款担保二四庫券	二〇	33 61	二張		廿八張				四萬八千元	自第二十七號至第四十二號共十六張
民國七年六釐公債	二四	92	廿五張		一百三十張	六百張	一千張		四十五萬元	自第四十五號至第七十六號共三十二張
民國十四年公債	二四	04 41 44 50 66 70 82 85	卅二張		八百張	八百張			一百廿萬元	無
國民政府財政部軍需公債	二〇	35 75	五張		四十張	一千張	二百張		十九萬二千元	自第二十四號至第五十號共二十七張
國民政府財政部善後短期公債	二三	54 74	八張		二百四十張	三千六百張	一萬二千張		八十萬元	第二十四號一張
民國十八年賑災公債	二二	27 40	四張		六十張	九百七十張	二百張	二百張	二十萬元	自第二十三號至第四十八號共廿六張
民國十九年關稅公債	二〇	85			一百四十張	五百五十張			十九萬五千元	自第廿一號至第五十二號共三十二張
民國二十三年關稅公債	二	55		十張	八百五十張	一千張			一百萬元	自第三號至第四十號共三十八張
民國二十四年電政公債	一	01 27 90		三十六張	九十張	三百張			三十萬元	自第二號至第三十號共二十九張

財政部布告 第一二一號

查民國十九年關稅短期庫券民國十九年善後短期庫券民國十九年捲菸稅庫券換發新券國民政府財政部軍需公債民國十八年賑災公債民國十八年裁兵公債民國十九年關稅公債民國二十年江浙絲業公債民國二十年金融短期公債加給息票屆截止之期尚有未經請領者茲為顧全持券人利益起見均予展限一年凡持有上項各債券者務於附表所列截止日期以前逕向上海江西路四五二號債券調換處或各地中央中國交通三銀行換領新券或加給息票切勿自誤特此布告

附表

中華民國二十四年十二月十一日

財政部長孔祥熙

民國十九年關稅短期庫券等九種債券換發新券或加給息票展限一年截止日期表

債券名稱	換發新券或加給息票	截止日期
民國十九年關稅短期庫券	換發新券	民國二十六年一月四日
民國二十年江浙絲業公債	加給息票	民國二十六年一月六日
民國十八年賑災公債	加給息票	民國二十六年一月十四日
國民政府財政部軍需公債	加給息票	民國二十六年一月二十八日
民國十九年善後短期庫券	換發新券	民國二十六年二月九日
民國十九年關稅公債	加給息票	民國二十六年二月二十三日
民國十八年裁兵公債	加給息票	民國二十六年三月九日
民國二十年金融短期公債	加給息票	民國二十六年三月二十三日
民國十九年捲菸稅庫券	換發新券	民國二十六年三月三十一日

國聞週報

新時代的活歷史

舉行特價訂閱一月

本報創刊，逢十三年，應時代之需要，作文化之前驅，屢經世變，未嘗脫期，十三卷起，將就已往經驗，益求改進，以副讀者之望，今為答謝舊訂戶優待新訂戶計，舉行特價一月，辦法如下：

特價辦法

初次訂本報，或曾訂本報而中止者，均以新訂戶論，此項訂戶，在特價期間訂閱，無論長期短期，報費一概八五扣。

大公報訂戶，憑大公報訂單訂閱本報者，無論新訂續訂，長期短期，報費一律八扣。

本報直接訂戶，持原訂單續訂者，在特價期一律可享八扣之優待權利。

特價期自民國二十四年十二月十日至二十五年一月十日止。

訂閱價目表

期限	一月四冊	一季十三冊	半年二十五冊	全年五十冊
原定價	五角九分	一元六角三分	二元八角五分	五元五角
八五折	五角一分	一元四角〇五	二元四角六分	四元七角五
八折	四角八分	一元三角三分	二元三角三分	四元五角

【郵費在內每冊一分無折扣】

各地代訂處

北平 宣內絨線胡同大公報分館　上海 九江路三百二十一號大公報分館　漢口 [illegible]　開封 [illegible]　廣州 [illegible]　太原 [illegible]　西安 [illegible]　鄭州 [illegible]　南京 [illegible]　武昌 [illegible]　濟南 [illegible]　青島 [illegible]

此外各地大公報分館分銷處皆可代訂

總發行所天津法租界三十號路

國聞週報社

時事類編

國際現勢・學術・文藝・半月刊

第三卷第廿二期　民國二十四年十二月十六日出版

內容目錄

世界論壇

- 經濟制裁與意大利……[illegible]
- 國際協同動作與美國的態度……[illegible]
- 歐洲之危機……[illegible]
- 論英俄關係……[illegible]
- 英日之關係……[illegible]
- 什麼是英國的計謀……[illegible]
- 羅斯福與美國輿論……[illegible]

學術論著

- 本年蘇聯經濟狀況……[illegible]
- 國際時事漫畫（十五幅）
- 數學與民族性……小倉金之助著 葉翔之譯
- 獨裁論……[illegible]著 儲玉坤譯
- 中國煤的資源……J. S. LEE著 張振玉譯
- 科學新聞（四則）

人物評傳

- 印度總督林立士各爵士……P. Q. R.著 [illegible]譯
- 北歐文學概觀（續完）……[illegible]
- 關於創作上的高爾基的方法……[illegible]

文藝

- 舞態……[illegible]
- 文壇消息（六則）

總發行處 中山文化教育館發行處 南京總理陵園體育場

總代售處 上海雜誌公司 上海四馬路三四二號

分售處 各省市各大書局

預定：全年廿二冊三元二角

零售：每冊大洋一角五分

東吳大學法學院兩大刊物

（中文）法學雜誌 八卷五期要目

- 中國巡迴審判考……董康
- 常設國際法院之組織與權限……黃廷英
- 羅馬之司法制度……丘漢平
- 美國的法院組織與權限……黃應榮
- 西班牙司法制度……周枬
- 瑞士的司法制度……[illegible]
- 日本司法制度大要……[illegible]
- 阿根廷巴西智利等國之法院組織……[illegible]
- 關於改良司法之我見……俞承修
- 兩大法系法院組織之比較……孫曉樓

（英文）法學季刊 八卷三期要目

- 英國的法律……羅炳吉
- 中國破產法……黃應榮
- 中國刑法修正案……梁森章
- 中國民事訴訟法……余銘
- 法律雜俎……桂裕

定價：中文六冊二元　英文四冊二元半

總發行所：上海崑山路東吳法學雜誌社

代售處：提要書報雜誌社（南京）正中書局　環球書報社　覺民書報社（安慶）世界書局（太原）同仁書店（蘇州）東吳大學（上海）會文堂　作者書社　上海雜誌公司（美國紐約）非密司滿（英國倫敦）勃勞生

南京國貨公司鳴謝太平保險公司賠款迅速啟事

敝公司前于十月十二日因二樓電線走火致焚如幸事先曾向本京太平路太平保險公司承保火險當經報由該公司派員履勘所有遭受燒燬及水漬貨品之損失業蒙核實估計照數賠償足見該公司信用卓著賠款迅速感荷之餘特此登報鳴謝

社評

中樞的新氣象

從上月一日開始到今天，中央連續舉行過幾十次會議，這一個半月的時間，中樞的人忙於開會，全國的民衆，殷於想望開會的結果。一個半月來的事實，證明了這幾十天的時間不是白廢，證明民衆事前許多希望不是幻想。五全大會及一中全會的結果，把黨內過去許多紛歧的痕跡都掃空，將多年來希望的精誠團結都做到。我們黨的幹部已網羅黨內各位重要的份子，我們的政府更充滿强固的生力。今天是五院院長及各部會長官就職的日期，亦是中樞表現新氣象最强烈的一天。

按照　總理的遺教，三民主義政治的一個原則，是權與能分開，依照目前的制度，我們政治上權的機關，是在中央政治委員會，而最後尤在中央執行委員會常務委員會。政治上能的機關，在國民政府下面的五院。五院中間，行政院是國家庶政的總樞，所以行政院的內容，尤其值得研究今天中國政治者的注意，這次中央常務委員會及中央政治委員會內部人與組織的分配，是八九年來所未有的健全，這種人與組織上的配置，當然能充分運用政治上權的部份，過去龐大，複雜，滯鈍的弊病，經過這一次的改革都可消除，今後我們政治上權的部份，自然可望他簡單靈活，簡單靈活是一切發動機運用的原則。

這一次行政院人事更動上的姿態，似乎最能引起輿論的注意，一切熱情本來是由「注意」產生出來的。若干年來中國的問題，人民對政治的冷淡不能不說是一個主要原因，若干年來中央政治的問題，黨員對政治的冷淡或不能不算是一個重要原因。一個國家，政府內外充滿了冷淡的空氣，任憑政府中的人盡是聖賢，要想有偉大的功績，實在有點吃力，這次行政院人事的更動，能引起全國人的注意，這是人民對政府熱烈的開始，蔣委員中正現在不僅爲本黨的領袖，且是全國的領袖，以全國的領袖來擔負行政的首長，這是行政上一切效果的大前提。過去行政上所感的各種缺陷和痛苦，經過這次變更，當然可以盡量減除。今後行政上一切設施，可以憑藉敏活一致的運用，收到最大的效能。我們對於行政院的熱望，這是最大的一點。

行政院九部中，這次變更的共有五部，五部中新任的部長共得四人，而交通鐵道實業的人選，似乎最引起輿論的注意。這三部是經濟行政的中心，今日中國的基礎問題，在國民經濟建設，今年夏天蔣委員在四川所發表的論文，於這一點最能發揮盡致。我們國家今後的路線如果不從這一方面活動，前途是沒有出路的，國民經濟建設是我們國家對內求生存，對外求和平的唯一方法，這次行政院的首領組織行政院的時候，特別注意於交鐵實三部的人選，可以說這次行政院長的政策方向，特別注重在個[illegible]從這一點推想，我們自然等待這幾位[illegible]有新計劃告訴我們，或者決不止計劃[illegible]事實給我們看，這幾年來人民耳中聽[illegible]政治宣傳，這種希望，或者是政府領[illegible]的。

有許多[illegible]改組，尤其行政院方面的人選，似乎[illegible]一點，從我們的立場上，對這種議[illegible]意，本黨當政的數年中，始終沒有把[illegible]所謂以黨治國的真意，原是以黨[illegible]治國，這種原則，雖至憲政開始，[illegible]能推翻我們的黨義，也沒有人能推[illegible]黨當政的過去中，凡是効忠國家的人，[illegible]的區別，國難發生以後，用人的標準，更沒[illegible]的區別，即以五院內各機關而論，[illegible]過去並不乏人，人才集中並不始於今天[illegible]天方集中人才，那是惡意的誣辱，[illegible]人才已盡於此，那又未免是客氣的誇大[illegible]黨內，黨內亦並不全是非才，「力足以[illegible]芻。」這種不合理的邏輯，引用到黨[illegible]這是一百萬黨員所不能承受的。

在今天充滿新氣象的中樞，在今天政治上權能機關運用的開始。我們對政府的前途，只有熱烈，對國家的前途，只有熱烈。

五院長各部會長官
今晨行就職典禮
五院院長在中央大禮堂就職林委員監誓
各部會長官就職在國府舉行覃委員監誓

五院院長副院長及行政院各部會署長、定今（十六）日上午分別在中央黨部及國民政府大禮堂舉行宣誓就職典禮、茲分誌各情如次：

五院院長副院長定今（十六）晨十時在中央黨部大禮堂、於紀念週完畢後、舉行宣誓就職典禮、中央大禮堂已稍加佈置、一切準備就緒、中央并已推定中央監察委員會常務委員林森爲典禮時之主席、與監誓員、預定之儀式極爲簡單、如儀行禮後、就職人員舉右手宣讀誓詞、旋由主席授印、並致訓詞、就職人員推代表一人答詞、典禮即告完成、各院長副院長即分別赴院視事、現五院正副院長中行政院長蔣中正、立法院長孫科、副院長葉楚傖、司法院長居正、副院長覃振、監察院長于右任、原均在京、考試院長戴傳賢、已於昨（十五）晨由滬返京、行政院副院長孔祥熙、考試院副院長鈕永建、監察院副院長許崇智等、均在滬、但今（十六）晨均可趕到、故典禮舉行時、五院正副院長可完全參加、前傳考試院長戴傳賢辭職說、現已證實不確。

行政院各部會署長定今（十六）晨十一時在國府大禮堂舉行宣誓就職典禮、其儀式與院長就職禮相同、除由國府林主席担任主席並致訓授印外、中央亦推監察委員覃振爲監誓員、並致訓詞、現各部會署長中內政部長蔣作賓、外交部長張羣、軍政部長何應欽、海軍部長陳紹寬、交通部長顧孟餘、實業部長吳鼎昌、教育部長王世杰、蒙藏委員會委員長黃慕松、僑務委員會委員長陳樹人、衛生署長劉瑞恆等、均已在京、鐵道部長張嘉璈、亦於昨（十五）日下午二時由滬抵京、財政部長孔祥熙今晨可到、故各部會署長均可同時宣誓就職、典禮完成後、各新任部長均定今（十六）日下午二時到部視事、至各部次長、各委員會副委員長、本週行政院及中政會均可任定、而中樞行政新陣線、亦將十分健全鞏固、又今日與各部會署長同時舉行宣誓禮者、尚有軍事參議院副院長王樹常、新任監察委員麥煥章二人云。

實部兩次長人選已決定
總務司長主任秘書易人

新任實業部部長吳鼎昌、於今晨宣誓就職禮後、即到部視事、吳氏對今後救濟工商方針、將待到部詳加察核、本歷來研究所得、再定實際救濟辦法、實部次長人選、昨已決定、政務次長仍以劉維熾蟬聯、常務次長爲周詒春、十七日行政院會議即可通過、周氏曾任清華校長、現在北平主持華洋義賑會、聞約四五日內可到京、吳氏對實部原有人員、主不更動、以資熟手、僅原任總務司長嚴繼光及主任秘書業經辭職、聞已擬定以嚴愼予繼任總務司長、金誠夫繼任主任秘書、嚴氏曾任中央日報總編輯、上海無錫等縣縣長、金氏原係大公報駐京辦事處主任。

張嘉璈昨抵京謁蔣請示
中行副總裁等職已懇辭

新任鐵道部長張嘉璈於昨（十五）晨八時由滬乘早車來京、下午二時三十分到達、今（十六）晨參加各部會長官就職典禮後、即到鐵道部視事、張氏到京後稍憩、即往謁蔣院長、有所請示、旋即往訪在京友好及黃郛氏、有所晤談云。

新任鐵道部長張嘉璈、抵京後、下午三時偕同新任實業部長吳鼎昌、赴山西路訪晤黃郛、旋即辭出、分訪中樞當局、聞張氏對中央銀行副總裁信託局長等職、以鐵部政務較忙迫、已向中央懇辭。

顧孟餘以病體尚須調攝
昨已赴滬擬往海外療治

前任鐵道部長調任交通部長顧孟餘、於十四日晨由滬抵京、指示鐵部移交事宜、並分訪中樞當局、陳述病體未愈、仍盼休養之意、當日下午將鐵部二號寓邸行裝部署竣事、即於昨（十五）日上午七時半坐汽車赴下關搭八時京滬快車赴滬、顧氏以病體尚須調攝、故今日行政院各部長在國府宣誓就職、將不及返京參加、其京寓現僅留其秘書谷錫五、並聞顧氏之意、欲求病體速愈、擬赴海外作短期療治、一俟稍愈、即行返國。

國府紀念週
今日起單獨舉行

國民政府前因修理大禮堂、特將國府應舉行之總理紀念週、與中央黨部合併舉行、現悉自今（十六）日起、仍恢復在國府舉行、時間爲上午十時、參軍處典禮局已分函各院部會知照。

日司令官及川
乘艦赴渤海灣

▲中央社上海十五日電　日新任第三艦隊司令官及川中將、十五日下午三時乘旗艦出雲號駛渤海灣視察各艦駐泊情形。

西南執行部
恢復例會
并從新推選工作人員

▲中央社香港十五日電　省訊、執行部例會十六日恢復舉行、並擬從新推選工作人員。

滬各大學學生
誓作平市學生後盾
決以不逾規的行動救國

▲中央社上海十五日電　各大學學生救國聯合會、十五日下午三時召開幹事會決議、以不逾規的行動救國、誓作平各校同學後盾。

武昌華中大學通電聲討叛逆

私立武昌華中大學學生自治會通電全國、請同起聲討叛逆、茲錄其原電於下、全國各機關各報館及各級學校均鑒、營幽邊衞、既四載以終淪、燕薊衣冠、又萬劫而難復、八千里之錦壤、威燀莫施、四億衆之宗邦、主權安在、凡有血氣、忍看大廈之焚、倘恤身家、應切同仇之念、乃有僞造民意、威侮國容、倡亂冀東、自絕人類、將欲寄命於蠡翦、先爲毀室之鴟鴞、甸月以來、傳聞不絕、山崩鐘應、甲覆乙起、此則剖腹刳胸、難消我忿、行頭礫肆、莫蔽其辜、不正典刑、益彰官謗、敝會同人、身困南天、魂馳北國、覩甘泉之烽火、血淚都枯、念紫塞之殺氣、肝胆俱裂、竊以郦連堆塚、詎非國土之心、馬革裹尸、肯負男兒之志、苟虎倀能滅、華胄可延、則冀日者先軫之元縱喪、萇弘之血長殷、義之所在、不敢後人、爰於灰（十日）日致電國府及各部院、披瀝下情、懇求秉不喪主權、不失領土之原則、肅將天討、以遏亂萌、繫國運於苞桑、奠宗社於磐石、惟我同胞、秉彝忠孝、諒於此舉、深表同情、千祈萬衆一心、爲我政府之後盾、臨電神馳、諸希鑒察、私立武昌華中大學學生自治會叩、十二月十二日。

▲中央社徐州十五日電　徐埠各中學生二千一百餘人、反對冀東自治、十五日聯合宣言、略稱殷逆託言自治、背叛黨國、請全國一致聲討。

粵學生昨開會討論救國工作

▲中央社香港十五日電　省訊、十五日午各校學生代表借省參議會禮堂開會、討論救國工作、四時許散會。

戰區保安隊趙雷部
接防津東胥各莊
與原駐部隊發生誤會

▲中央社天津十五日電　交通界息、戰區第四保安總隊部兵百八十人、十四日夜由唐山專車開塘沽、十五日晨與開拔未盡之三十二軍之軍隊一營、爲營房發生衝突、旋經調解平息。

▲中央社北平十五日電　塘沽電話、津沽保安司令部派駐新河塘沽間之趙各莊地方步兵一連、駐防已久、十五日午有戰區保安隊第四總隊趙雷部一大隊、裝車一列、開抵該地、即派員交涉接防、雙方因誤會開火、旋即停止、計趙部死二傷一、津沽保安司令部據報後、立電駐軍移往馬廠、趙部亦即回唐山原防。

▲中央社天津十五日路透電　商震軍隊　退出塘沽後、冀東自治會今日派保安隊佔領之、並發出通告、凡須解交冀東自治會之各種捐稅、不得解往南京、中央銀行鈔票不得行使於冀東境內、冀東所有現銀、不准運往他處云。

蕭振瀛訪土肥原等
商討解決沽源事件
宋請蒙古自治會協助解決
張允榮昨晚抵平謁宋報告
日兵六十名由多倫開張家口

▲中央社北平十五日電　沽源事件仍在相持中、蕭振瀛十五日晨分訪土肥原、高橋等、商解決辦法、據官方表示、即可解決、不致擴大。

▲中央社北平十五日路透電　可靠華人方面否認昨日沽源戰事復作消息、謂星期五華兵與僞兵曾散漫開槍、但昨日沽源陣線未發一槍、又謂大局仍無變動、僞兵與中國保安隊仍佔守原地、彼此對峙云、中國當局與日軍事當局仍在討論解決此事辦法、宋哲元已與蒙古自治會駐平代表接商、聞宋請蒙古自治會協助、了結此事、昨有日兵六十名由多倫乘車開抵張家口、其原因不明、駐張若干時間、亦未能探悉。

▲中央社北平十五日電　察東保安司令張允榮、前奉命赴沽源視察、茲已畢、十五日晚七時四十五分抵平謁宋哲元、報告前方實況、日內仍返張。

喜多由津赴平
將訪土肥原等談增日兵問題

▲中央社北平十五日電　日參謀本部中國課長喜多大佐偕陸軍省軍事課員武藤、十五日午由津抵平、聞彼等此來係訪晤土肥原高橋等、報告在津與多田等會議增加華北日軍兵力問題、並順便拜訪宋哲元等、有所晤談、在平留二日、即赴東北返國。

▲中央社天津十五日電　喜多日前抵津、已與津日駐屯軍方面接洽一切、事畢十五日晨九時赴平。

陳濟棠
歡宴林雲陔等

▲本報十五日上海專電　港電、省訊、林雲陔等十四日下午五時半抵省後、旋赴東山訪陳濟棠、是夕陳邀集各要人歡宴、席間對時局略有商討、聞已決定黨政軍各機關人員暫不更動。

行營在南昌籌設
大廣播電台

▲中央社南昌十五日電　行營原在南昌所設之廣播電台規模嫌小、茲復另設大規模廣播台一座、經費五萬、由行營省府分撥、十五日派員抵省、查勘建築地址。

褚民誼曾仲鳴
抵滬謁汪
汪胆病已減輕

▲中央社上海十五日電　褚民誼曾仲鳴十五日晨到滬、即往探視汪疾、定晚車入京。

▲中央社上海十五日電　汪精衞背部開割之傷口已合口、已能起坐、但未能舉步、胆病已減輕、惟糖尿病仍未愈、尚在療治中。

殷同抵青島
余晉龢南下赴廈門就職

▲中央社青島十五日電　殷同攜眷于十五日晚十時許抵青、據談、本人辭北寧局長職、尚未邀准、此次來青、擬作長期休養、華北情形尚安謐、將來如何、自難逆料。

▲中央社濟南十五日電　十五日殷同由津來濟、當換乘膠濟車赴青島、據談、對北寧路局長職決辭去、赴青休養、最近不去京、余晉龢十五日由青過濟南下、赴廈就職。

日陸軍省新聞班
來華考察

▲本報十五日上海專電　日聯社十五日東京電、陸軍省新聞班長十五日晚九時由東京出發、赴華考察、擬先到港、至粵桂、轉滬京等處、再赴華北、經東北、預定明年一月二十日左右歸國。

粵軍校
組織軍官團
林時清任團長

▲中央社香港十五日電　省訊、軍校組軍官團、林時清任團長、下設三中隊、藉以聯絡感情、研究軍事學識、十四日在廣增公路野外演習、繆培南等均往參觀。

韋廉博士夫人
離美來華
將任燕大新聞學教授

▲中央社上海十五日電　聯社電、美國哥倫比亞十四日美密蘇里大學新聞學院創辦人已故韋廉博士之夫人、今日已自此間起程、由舊金山赴華、夫人將至北平燕京大學担任新聞學教職。

豫安陽縣查獲
日人販運毒品
已解鄭州日領館

▲中央社鄭州十五日電　日人化名李大榮由津販運毒品一百八十餘斤、在安陽查獲、十五日解鄭日領館。

包悅卿
由平赴百靈廟
謁德王請示

▲中央社北平十五日電　包悅卿十五日下午六時赴百靈廟謁德王、請示蒙保安隊防地問題、據包臨行語記者、預定兩週左右返平、但對察蒙協防問題、不願發表意見。

五省市
交通委員會
今在南昌開常會
並舉行安全展覽

▲中央社南昌十五日電　五省市交通委員會十六日在南昌勵志社舉行第十二次常會、邀閩贛參加、會期二日、提案五十餘件、十八日起假豫章公園開安全展覽三日、展覽品數百種、已運到陳列、并映放安全電影、經濟委員會代表徐百揆、夏鄭鵾、蘇代表沈寶璋、皖代表任勗乾、十五日已抵省、京滬浙閩代表、均在途、至遲十六日早必到、

滬強迫烟民登記
今日起舉行總檢查

▲中央社上海十五日電　滬強迫烟民登記、定十六日起舉行水陸總檢查、由公安局各分局警士偵緝員及水巡隊等全體出動、挨戶檢查。

▲本報十五日上海專電　[illegible]入場。

師大通電各國
痛詆自治運動

▲中央社北平十五日電　師大全體學生十五日通電各國、痛詆少數漢奸、進行名自治、破壞中國領土主權、決聯合全國學生、誓死反對、又電全國請一致聲討。

▲中央社天津十五日路透電　天津學生聯合會今日發表宣言、贊助北平學生、反對自治運動。

新任豫主席商震
辭意可打銷
昨召冀省府職員話別
各方續電商促就新職

▲中央社保定十五日電　商震辭豫主席、經蔣委員長電促後、意頗活動、定十六日下午三時召省府全體職員及各廳暨保安處股長主任以上人員、在省府大禮堂照例話別。

▲中央社保定十五日電　各方今仍續電促商震就任豫主席、孔部長電謂「報國方長、勉抑謙德、」豫旅京同鄉等電謂「歡迎蒞豫主政、」豫大留京同學等電謂「中州坐鎮、亟待名賢」等語、但宋哲元所派接洽人員、午尚未到。

冀察政務委員會今晨正式成立

常委五人已內定程克蕭振瀛等 經今日全體委員會通過後發表

萬福麟仍在保赴平尚無確期

▲中央社北平十五日電 冀察政務委員會定十六日晨十時正式成立、會址設外交大樓、十五日已開始佈置、現各委員已先後抵平、除少數不克出席外、餘均可參加、該會組織條例刻已到平、但尚未發表、聞委員十七至十九人、委員長一人、常委五人、委員長下設秘書、政務、財政三處、因事實必要、得設特種委員會、並可酌聘顧問諮議若干人、常委人選聞已決定程克、蕭振瀛、王揖唐、高凌霨、門致中、但須經首次會議通過後發表、至於其他重要人員、亦已內定。

▲中央社北平十五日電 冀察政委會十六日晨舉行成立典禮後、宋哲元即午歡宴各委、下午一時開全體委員首次會議、通過常委名單、及各處科人選、宋就職後、即定期招待外賓、以資聯歡。

▲中央社保定十五日電 萬福麟參謀長王雅堂、今由平返保、謁萬有所報告、萬今晨接平方電話、促赴平就冀察政委新職、午後在邸與所部各師長商換防事、據左右談、萬對新職、因係中央明令、或可就職、但赴平無確期。

黃河水利會今日接收堵口工程

孔祥榕赴蕩莊察勘挑水壩

▲中央社徐州十五日電 孔祥榕十五日午由濟過徐赴汴、據談、黃河水利會定十六日正式接收堵口工[illegible]

蘇北嚴寒災民凍斃者甚衆

[illegible]區難民啼飢號寒、凍餒斃命者、頻有所聞。

魯省向銀行界抵押賑災公債

[illegible]

滬錢業公會開冬季經理會

▲中央社上海十五日電 錢業公會十五日午開冬季經理會議、到五十三錢莊經理、議決、（一）依照票據法規定修正本票支票匯票式樣、自明年元旦起實行、（二）總結賬期爲一月二十三日以前。

皖省會舉行首屆集團結婚

▲中央社安慶十五日電 [illegible]首屆集團結婚十[illegible]時在科學館舉[illegible]、由王印證[illegible]對、全係政教[illegible]

徐州實成銀樓宣告停業

▲中央社徐州十五日電 [illegible]銀樓赤金、被[illegible]與提出三百[illegible]吸盡、無法維[illegible]告停業、該號[illegible]久、規模最大、[illegible]權人已向法院[illegible]

各地舉行衛生運動 檢查住戶清潔

【西安】▲中央社西安十五日電 西安各界十五日晨舉行大掃除、各機關由長官率職員打掃、街市由公安局與民衆掃除、市內垃圾均肅清、公安局並派警檢查各住戶清潔。

【淮陰】▲中央社清江浦十五日電 淮陰冬季衛生運動會今晨九時在南郊舉行、參加各界民衆、近二萬人、十時會散後、分段掃除。

【徐州】▲中央社徐州十五日電 徐埠各界十五日晨在縣民教館舉行衛生運動大會、到軍警學及各機關人員五千人、由專員邵漢元主席、第二師長黃杰演說、閉會後、出發檢查、共分八十小隊、到城廂各住戶檢查、衛生署實區巡迴醫隊在徐埠中心區、施注防疫、各藥房醫院浴室、一律減價。

【南昌】▲中央社南昌十五日電 南昌十五日起舉行冬季衛生運動、實行大掃除、今明兩日各機關組織檢查隊、

戈公振靈柩昨日安葬

▲中央社上海十五日電 戈公振靈柩於十五日安葬於滬市第一公墓、地址爲吳鐵城捐贈、靈柩於十五日下午一時由中國殯儀館發引、[illegible]代表暨戈氏之親友執紼者二百餘人、二時許抵達公墓、三時安葬畢、即在公墓祭堂內舉行追悼會、潘公展、汪伯奇、馬蔭良、蕭同茲、嚴獨鶴等主祭、並致悼詞、末由戈兄紹東答謝、江蘇全省報紙一律於十五日爲戈發行紀念特刊。

杭冬令勞動服務補行開工典禮

開始塡塞運司河工程

▲中央社杭州十五日電 浙國民冬令勞動服務十五日晨在杭運司河下補行開工典禮、省市府各機關公務人員五百餘人、由黃紹竑、周象賢、黃華表、宣鐵吾等、率領參加、由黃親行破土禮後、全體乃開始作塡塞運司河工程、杭靈隱寺和尚百餘人、爰遵行政府國民勞動服務政令起見、十五日特全體在飛來峯下、實行復溪工作。

漢長蘇嘉兩長途話線先後開工興建

交通部九省長途電話工程處、自京漢話線開工後、即積極籌備興建漢口至長沙、及蘇州至嘉興兩長途話線、聞該處對於漢長話線、係分兩隊進行、第一隊架設漢口至岳州段話線、於十二月十日開工、第二隊架設岳州至長沙段話線、已先於十一月十七日開工、至蘇嘉長途話線、因距離較短、則組織工程隊一隊、於十二月五日開工、以上兩線預計明年三月間均可完成通話云。

發行準備津分會開會

平津存銀均經封訖

▲中央社天津十五日電 津分會發行準備委員會、十五日下午在銀行公會開全體委員會議、各銀行號所報告之銀數檢視情形、有所討論、據某常委談、平津存銀均經封訖、外傳他運、實屬無稽云。

普通商號不准吸收儲蓄存款

財部重申禁令以防流弊

財部以儲蓄業務、關係社會平民生計至巨、對於各銀行辦理該項業務限制向來綦嚴、非呈經核准、不得營業、至普通商號假借名義、吸收存款、不獨有違法令、且其資金之多寡、與夫儲金之如何營業、概不得知、設一旦有虧倒情事、則受害者何可勝計、該部有鑒及此、除於十九年曾通咨各省市政府飭屬查禁普通商號吸收儲蓄存款外、現據各方報告、各地普通商號、仍有自由吸收類似儲蓄存款情事、特重申禁令、以防流弊、而安市面。

關於中法外交的幾句話（上） 正歐

近日在中央日報讀了陳銘浩先生的「中法外交的檢視」一篇大文，因此引起我來說這幾句話。

陳先生文中的敘述的各點，我是完全同意的。而他在「法國對華政策的基調」的論列中說及英法在遠東的關係，以及在結論中提出「對法政策中吾人應有的認識」各點，尤值得我們注意。

現在且把我個人年來對於中法外交的觀察，寫了出來，作爲陳先生大文的補充，而使國人對於法國外交得一更明確的認識。

（一）吾國對法外交的錯誤 中國政府歷來對於法國外交是不大注意的。大家都以爲法國在遠東的關係不大深切，而牠在華的利益也極微小，因此對法外交在吾國外交活動的領域中，佔極微小的一部份，有時甚或不把牠當作一回事。以往不說，單就最近幾年而論。當九一八事變初起時，吾國上下咸聚精會神去向國聯申訴，而且熱烈地希望國聯能替吾國謀一適當而滿意的解決。然而對於操縱國聯之法國，却一個公使都沒有，只讓一個人微言輕的代辦去和法國政府周旋，一個中國公使的地位，本來就不高，再降而至於「代辦」，那眞是「渺乎其小」了！因此，要和法國政府接洽，一個「中國代辦」實在難得去見法國外交部長，而只好由格道賽（Quai d' Orsay——法國外交部）的亞洲司長或秘書長去「代達」了。而日本呢？則今日「大使」，明日「特派全權」不斷的去直接會見法國外交部長或國務總理，「密談滿洲事件」。當時法國外交部有一位高級職員曾對我說：「你們要法國政府幫忙，而貴國却沒有一個公使來和我們接談，你叫我們怎樣去辦呢？」這眞叫我們「無話可答」。及後政府派了顧維鈞氏爲駐法公使，本來以顧氏在外交界的資格聲望，很可以在中法兩國外交上開闢一個新的局面。但因其他外交關係，顧氏未能常駐巴黎，而與法國朝野人士亦未能常有密切的聯絡，以致兩國外交仍未能有多大的進展。去年顧氏回國，至今尚未返任，一切事件，又均由一代辦進行交涉，而回復了顧氏未到任前的狀態。因此，法人常對我們表示：「中國不需要法國！」以及「中國輕視法國！」這一類的氣憤話。的確吾國因爲對於法國外交過分的忽略，遂使法國對於吾國外交上之進行常不能有積極的贊助。如東北事件，以及吾國在國聯要求理事席位的失敗，均由法國政府未能對吾國作有效的幫忙之所致。此後吾國果欲在外交方面別謀出路，則對於雄視歐陸素執國聯牛耳的法蘭西，應當特別注意，以往的錯誤，應即設法補救，愼[illegible]一誤再誤，而至於不可收拾的地步！

（二）法國在遠東的關係 法國在遠東的關係，可分兩方面來說：一方面是直接的切身的關係；一方面是間接的連帶的關係。所謂直接的切身的關係，是因安南而生的。我們都曉得安南是法國在遠東最大的一個殖民地，而且是侵略中國及爭遠東霸權的唯一根據地。法人常稱安南爲「東方的法蘭西」（La France orientale），其重要可知。故法國自從取得安南以後，無時無刻不想永久保持。而其在遠東的關係，自然而然因保持安南而日臻密切。法國之於安南，猶如英國之於印度，這兩塊良好的殖民地都是他們兩國在東方的「生命線」，而是他們必須傾力保全的。法國在遠東的根本政策，即在保有安南。因此法國爲其本身直接的利害關係，對於遠東，是異常關切的。近年來，因日本霸權的擴張，甚至有獨佔東亞的野心與行動，這是使法國爲安南的安全而極感不安的。故日本侵略遠東的範圍一天一天的擴大，「東方法蘭西」的安全是一天一天的危險，而法國對於遠東的關心也因此一天一天的迫切。

其次，所謂間接的連帶的關係，即是法國因英美蘇俄及國聯的關係而生出來的，在說明這個關係之前，吾人對於法國整個的外交政策，先得有大概的認識。

蕭賀殘匪困於沅陵

圖向綏寧武岡邊界潰竄 湘剿匪軍刻正分途痛擊

▲中央社長沙十五日電 蕭賀殘匪被我大軍圍剿、困於沅陵、勢極狼狽、劉建緒昨已赴前方指揮、刻各軍均到目的地點、分頭痛擊、不難徹底殲滅。

▲本報長沙十五日電 劉建緒十四日由沅陵赴前方督剿蕭賀股匪、據報、匪因我軍包圍、均向雪峯山脈中逃避、企圖向綏寧武岡邊界潰竄。

蕭賀退出新化漵浦

（長沙通訊）蕭克賀龍兩匪魁、率偽二六兩軍團、由湘西之桑植大庸突圍南竄、於上月底連陷新化漵浦兩縣、匪部竄新化者、人數不過三千、槍千餘枝、聞係由偽政委夏曦率領、在漵浦一帶者、人數二萬餘、槍半數、匪部共約三萬餘、有槍萬餘枝、盤踞新漵達旬日、在新化之匪、因本月四日我軍派隊猛攻、匪部異常恐慌、即於五日全部退漵浦、漵浦縣城亦經陳光中師於八日收復、匪部向安化方面潰退、昨何總司令鍵發出通電云、據陳師長光中陽（七日）午齊（八日）晨電節稱、漵浦有大股匪盤據、我三七四、三七八兩團、刻已進逼城下、與匪激戰、漵浦城之匪、因被我三七四團猛烈壓迫、肉搏衝擊、勢已不支、紛向觀音閣、潭家灣、底莊、烟溪潰竄、我三七四團已於齊（八日）確實佔領漵浦城、是役斃匪三四百名、匪屍遍野、奪獲步槍三百餘支、花機關兩挺、撥殼四支、軍用品無算、我三七四團傷亡營連長及士兵七十餘員名、又據俘匪供、蕭匪率三個師於陷（三十日）晨由新化抵漵浦、與賀匪等開軍事會議、與我三七四團激戰之匪、爲偽五四團、及偽教導團、與蕭匪之衛隊營等語、特聞、何鍵佳（九日）長、又湘鄉縣長張翰儀、昨來齊（八日）電云、竄擾新化之匪、已于微（五日）向龍潭（屬漵浦）方向潰竄、至縣城由李湘琳團駐鎮、四境安靖、謹聞、又聞蕭賀匪部現仍徘徊於新化、安化、漵浦境內、一面以少數部隊、向邵陽縣屬之六都寨隆一帶遊擊、故作向西南移動模樣、然主力仍紛集新陽北面、企圖伺隙脫逃、惟我軍佈置極爲嚴密、匪部無論竄往何方、均難倖免云。

新化被匪蹂躪情形

昨（八日）新化來信云、舊曆初三日（上月二十八日）下午四時、所謂中國工農紅軍第六軍團到縣、縣商會恐其蹂躪、推袁嘉德、趙錦銘、劉國礎三人前往接洽、偽政治部主任夏曦、假前商會召集商民開會、宣布宗旨、謂對於商人、應取聯絡、盡力保護、但營業資本在二千元以上者、須自動登記、捐洋百元、商人明知其爲欺騙之語、不敢不忍痛應允、以免燒殺、偽剿部內分設沒收委員會、調查委員會、調查甚爲詳盡、且能分出江西幫、湘鄉幫、本地幫、按圖索驥、無法隱遁、對於殷實住戶、概行搶掠、如晏京蓀、晏叔珊、劉敍彝、劉桂華、劉祥泰、陳晋穆、陳庶伯各家、均被搶掠一空、婦女亦爲拘囚不少、稍有家資、即不能免、聞已誅戮六人、至各區惟大同永固兩區較好、其餘均被蹂躪、加以土匪充斥、助桀爲虐、尤爲慘酷、該縣之錫礦山、爲新化全縣精華、初四日夜有劉某導匪上山、約二團之衆、當時山中秩序大亂、留山各工商、被迫臨時組織招待處、初五初六兩日、到處搜索、初七日忽以指令致招待處、囑籌軍餉五萬元、限初九上午六時交齊、不然用炸彈炸毀楊篤武寶大興工廠機械、及段楚賢開源房屋隧道、所捐五萬元、指定寶大興八千元、開源一萬二千元、其餘由各煉商各工廠攤派、至初八日、聞藍田官軍已到、匆匆開拔下山、臨行時偽政治部下令、將各招待代表二十四人、全數捕去、限二日解款贖人、否則全數槍決、是日退至滿洲連溪一帶、初九日退歸縣城、河東無匪踪、在山各人、以各代表性命懸在匪手、不得不籌款取贖、陸續繳去二萬餘元、尚差二萬餘元、無法籌措、被拘各代表、以性命危在旦夕、破指血書求救、山中此時已組織臨時治安委員會、維持治安、並極力籌款、初十日早被拘去各代表、又來兩急函、謂昨日下午、省方已派軍隊來城、赤匪異常恐慌、紛紛逃避、旋提出各代表槍決、各代表跪求寬限四時、請顧全性命云云、各家老幼、亦向治安會哭訴、治安會無法、始向各煉廠強制借錢付去、各代表始得生還。

川匪余澤洪已散夥

▲中央社成都十五日電 據珙縣長十日電、督隊會剿余匪、靑（九日）於銅罐溪附近雙吼岩遇殘匪三十餘人、即迎頭痛擊、斃二人、擒七人、奪獲手步槍十餘枝、匪四處逃竄、並聞余匪澤洪經軍團迭次圍剿、勢窮股散、密領兩女政治員及人鎗三十餘向長興屬竄逃。

綏省注意防共工作

▲中央社歸化十五日電 綏當局近對防共工作極注意、傅作義十五日召集所部校官以上軍官、會商各縣成立防共自衛團事、聞即擬着手訓練幹部、俟訓練完竣、分發各縣實行組編。

▲中央社歸化十五日電 伊盟郡王旗圖王、十五日離綏返旗、主持防共工作。

西安追悼陣亡將士

▲中央社西安十五日電 西安各界十五日晨十時在革命園舉行陣亡將士忠烈紀念碑揭幕禮、到各界萬餘人、首舉行揭幕禮、各界代表參加、由張學良主祭後揭幕、繼舉行追悼大會、亦由張主祭、三獻香酒、並讀祭文、禮畢、由邵力子楊虎城等講演、會場前後均搭有巨大之素坊、全國各處所致輓聯及香花、均懸場內、情形至爲肅穆悲壯、至十二時始禮成散會。

中國最近建設事業進行概況

哈斯博士之報告書（續）

乙 中央政府及建設工作 [illegible]

[illegible]不外培植人才、以爲國家社會服務、至改革行政、必須注意於古代之傳說、農村組織、則與習俗信仰不能隔離、發展工業、亦必注意當地手工業之優點、公共工程及衛生方面、修橋利涉、或保持健康、固同屬科學之範圍、而公路網之興築、以及護路籌款之方法、灌溉農地之指導、以及發展公共衛生之規則、則必當顧全當地之需要、生活之習慣、及社會與行政之組織、始能決定計劃、分別實施、總上所述、中國之傳統情形、固與他國不同、即中國各地之狀況、亦自迥異、凡不欲高談理論、而注重實際工作者、則對於所有理論原則、及預定方式、[illegible]爲千古不變者也。

總計中國現有之各項試驗工作、約爲公路新運輸工具及新燃料之試驗、新式鐵路之試驗、浙贛兩省統制經濟及組織民衆之試驗、農村衛生、民衆教育、及農業復興之實驗、粵省省營工業之試驗、桂省地方行政經濟教育及改革內部安全組織之偉大試驗。

中國之公共生活、其所表見之崇尚實際、及民族主義之新精神、固非以經濟及技術建設之需要、或年來實施建設之經驗所克創造、推厥原因、紛紜莫一、然民族國家情感、自然趨於深厚、此固邏輯上之所必然、惟當中國革命初期、民族情感似覺過激、實緣感受外在暗示之影響所致、中國所處之地位、必須憑藉己力、以謀復興、所有精神與物質之資源、均須仰給本國、而對於外人協助之希望、自須予以放棄、總之、中央政府現已漸能自覺、對於經濟建設事業、亦思僅恃己力、不復倚賴他人、俾近代化之建設、得以寓於保存國粹之中、蔣委員長介石所倡導之「新生活運動」、爲中國良好舊生活舊道德復活之嚆矢、廣西總副司令李宗仁白崇禧之革新事業、一方傾於保守、而一方對於當地傳統之行政幹部、予以改組訓練、使能担任新職務、此外張繼先生雖爲倡導歐化之第一人、而能以保存陝西之遠古陵寢及山川名勝爲己任、俾將荒蕪寂寞之區、易爲參謁憑弔之所、而有以激發懷古思今之幽情焉。

中央政府主持及執行建設之人員、雖多受西方科學及技術之訓練、但當審議經濟或技術問題之際、必須觀察中國特殊之國情、參考當地傳統之情況、以決定特殊條件之解決辦法、玆分述中國建設工作之各項例證於後。

中國建設事業之進步所得而稱者、約有兩端、即公路交通與公共衛生是、考其進行之步驟、絕不因襲歐西成法、故其將來之發展、亦必產生特殊之效果、中央衛生署之第一次三年計劃、偏重於首都之實施、計爲組織中央衛生機關、及改善都市之公共衛生等、進行以來、成效甚著、該署頃更從事整理農村衛生事業、并努力訓練各種專家及幹部人員、如醫士、護士、助產士、及衛生設備工程師等、以備派赴內地服務、此外該署復鑒於農民生計極感匱乏、醫藥費用無力担負、特採用施醫辦法、以謀普益鄉農。

交通方面、數年前中國政治領袖、深維中國人口與鐵路里程之比例、較之歐美各國相去懸殊、故擬利用外資、興建大規模之鐵路網、連貫全國、至公路網之修築、直至一九三一年止、除山西等省外、似並未感覺其重要、但自浙贛等省聞風興起、努力圖治、數載以還、進展頗速、此外航空及電話電報事業、亦均經改良發展、順利進行、此誠近年來特殊之進步也、現在各省省會與各縣之間、已逐漸建有公路、以資聯絡、余旅途經過之公路、計達五千公里、皆可行駛長途汽車、沿途車站並有電話之裝設、各省興築公路、完全仰給國有財力、且時復徵用民工、以資節省國帑、年來中央政府爲維持社會安寧及團結內部起見、對於交通工具之需要、甚爲積極、因之公路事業、得以迅速發展、然其影響所至、幾與國內經濟商業之流動、民衆對於國家統一之心理、均有莫大關繫、要之、公路之發展、並非基於理論之效果、實緣適合於國家之需要所致、正所謂因地制宜、因時制宜也。（未完）

閩建廳貸放蔗苗

改良龍溪等縣種植

▲中央社福州十五日電 建設廳將所購蔗苗、由農村合作會、派員赴漳浦組合作社、籌備貸放龍溪等縣、改良種植。

余籍傳將由湘來京

商建築湘川公路經費

▲中央社長沙十五日電 建築湘川公路、因工程浩大、需款甚鉅、省府特派余籍傳即日晉京、商洽建築經費。

財部錢幣司長戴銘禮今晨接事

財政部錢幣司長一職、原由該部常次徐堪兼任、孔財長現以徐次長公務甚繁、該司職責又極重要、已派該司科長戴銘禮升充、戴氏現定今晨正式接事。

時人行踪

▲孔祥熙 中央社上海十五日電 孔祥熙、唐有壬、王正廷、褚民誼、曾仲鳴、十五日晚十一時車晉京。

▲戴傳賢 陳公博昨晨七時由滬到京。

▲顧孟餘 昨晨八時由京赴滬。

▲陳果夫 昨日下午五時由京赴鎮。

▲張道藩 昨晚十一時由京赴滬。

▲許修直 昨日下午五時由京赴滬。

▲陶堯階 中央社漢口十五日電 鄂省漢市出席五全大會代表陶堯階、江述之、及省黨部委員劉鳴皋、十五日由京乘專輪抵漢。

▲阿登伯 中央社香港十五日電 省訊、駐粵德領阿登伯遊桂已畢、十五日返省。

本報廣告課特別啓事

本報銷數日增廣告版須提前排印始不致延誤出版時間以後凡論前廣告可隨到隨排外其餘各版廣告統於**每日下午六時截止收稿**六時以後送來之廣告須第三日始能見報特此聲明即希　公鑒為幸

南京 中國國貨銀行收兌雜色銀料公告

本行呈奉財政部核准承辦華北及長江一帶收兌雜色銀料事宜凡持有雜色銀料（銀飾銀塊）或銀元須兌換國幣者請逕與本行接洽可也特此公告

愛讀本報諸君公鑒

本社所出日報除在各地設有分社或分銷處外並未派有推銷員宜員交際員等往來各地直接推銷本報即所設分社及分銷處亦僅在所駐地點辦理承銷事宜從無巡迴境外推銷報紙之事如有不肖之徒假名詐財望即就近扭送當地公安機關訊辦是為至荷

馮潤麟君鑒

前承介紹天津延嗣醫院廣告尚欠刊費三十元零八角正未蒙照付見報後務望來社了楚勿再延誤為荷　中央日報社廣告課啓

陸軍第八師司令部副官處啓事

本師前製發銅質圓形藍地黨花中刊紫色8D證章現已一律收回作廢特此登報聲明

王固磐啓事

奉令量移司稽徵輔材輕責重隕越堪虞原有人員正資熟手迺荷各方知好荐牘遙頒舊日交遊長途過訪深愧網羅無術更恐裁答不周專佈歉忱諸希鑒諒

鐵道部建設公債基金保管委員會　民國二十三年第一期鐵路第二次還本抽籤中籤通告

查本公債第二次還本抽籤業於本年十二月十日下午三時假座南京銀行公會當衆舉行此次抽籤係採用末二字中籤法計分兩組第一組為千元票及五百元票其中籤號碼為90 56 14 25 31 12共六個第二組為百元票其中籤號碼為72 24 43 34 23 47 36共七個凡中籤者務於二十五年一月一日起持票分向中央中國交通三銀行領款可也特此通告

中華民國二十四年十二月　日　主席曾仲鳴

滬上各界

欲看當日本報者……請逕向

本報上海分社訂閱

地址上海白克路一六〇號
電話九四二四四號

中原唯一大報　河南民國日報

社址―開封省黨部街
電報掛號二四八〇

紀載翔實	價目低廉
消息靈通	銷路廣大
議論公正	廣告效力
副刊精采	普遍華北

報資郵費：國內 每月八角五分 全年八元；歐美 每月三元七角 全年四十二元六角
廣告刊費：每方吋每月二元 長期另議

何以克制傷風

傷風鼻塞流行感冒等症吾人最易染患輕者固感非常討厭重者且有釀成他種重症之虞如用兜安氏傷風膏搽於鼻內有病治病無病防病功效神速倘患頭痛寒熱風濕痛等即應內服兜安氏開福散藥片則收效更速　此二葯均分大小兩種

各埠葯房均售
上海兜安氏西葯公司

此成都新聞記者患神經衰弱 其醫師舉荐韋廉士醫生紅色補丸

韋廉士醫生紅色補丸常得醫家之讚許各界士女之服用此丸者亦莫不稱羨其確為一可靠之補血健腦聖藥敝局現得四川成都新聞社社長曾笑俗君之允許特將伊對於韋廉士醫生紅色補丸愉快之經驗錄刊於次俾同病者知所問津焉

曾君書云『鄙因用腦過度致患神經衰弱體虛神疲心煩食減如是五年遍藥無效後得名醫晏資生君勸服韋廉士醫生紅色補丸隨覺飲食有味顏容轉佳精力漸增體氣日健不久竟諸症霍然健康全復故甚感此丸之功也』韋廉士醫生紅色補丸治療血虧體虛腦弱胃呆不眠早老痛瘋腎虧以及婦女特症寰宇馳名其去病強身之功宜男宜女宜老宜少

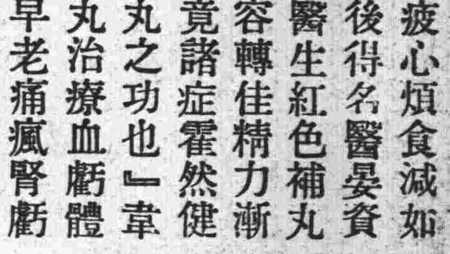

各藥房皆有出售或逕向上海江西路四五一號韋廉士醫生藥局購買每瓶大洋一元五角六瓶八元郵力在內

小傷大險

皮膚所以保護身體者也苟皮膚微有損傷其傷處即有危險無論傷之大小其有受毒之可能則一也是故割破跌損抓傷燙傷之類宜立加注意搽以防護消毒之如意膏創口但薄敷此膏一層污物病菌即不能入痛立止肌速生矣所以君宜常備如意膏蓋不遇不測而欲免病情擴大之危險非立即治療不可也　如意膏係八種珍品配合而成實為近世最佳之皮膚藥舉凡濕疹疥癬黴鬚足瘡乾濕腫毒面疹疔瘡均善治之

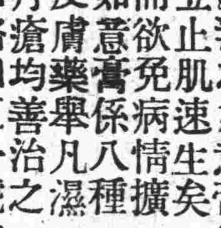

各藥房均有出售或直向上海江西路四五一號韋廉士醫生藥局購備每盒七角六盒三元五角郵力在內（3）

治咳欲求速效斷根　請用韋廉士吸入止咳片

韋廉士吸入止咳片能使咳症速愈斷根此種事實業已屢經證明山西河津小梁鎮楊復存君令慈即其最近之一例也　楊君書云『家母久患咳嗽逢冬即發痛苦難堪去冬含用韋廉士吸入止咳片後咳嗽全愈不勝欣感』　韋廉士吸入止咳片治療咳嗽傷風喉痛以及喉胸各疾奏效迅速而持久因其芬芳爽適消毒治療之氣體直接治療患處故也此氣體即其在口中緩緩溶化時所揮發而週循全部呼吸器官者也

各藥房均有出售或逕向上海江西路四五一號韋廉士醫生藥局購備每大瓶七角五分小瓶六角郵力不取

徵求舊報

茲擬徵求十六年二月之中央日報全份如有割愛者願以代價五元相酬通訊處由中央日報社第一號信箱轉陶君

三
總理遺囑
余致力國民革命，凡四十年，其目的在求中國之自由平等。積四十年之經驗，深知欲達到此目的，必須喚起民衆，及聯合世界上以平

海會前途悲觀

日堅持平等要求

英美兩國始終表示反對

量的限制極難成立協定

▲中央社倫敦十四日哈瓦斯電　海軍會議、現定星期一賡續開會、日代表永野、乘星期杪放假之便、已往郊外作哥爾夫球戲、美代表台維斯、則在鄉間訪晤友人、海會開幕已有一週之久、其前途比較悲觀、緣有兩事、已經確定、（一）關于海軍總噸位平等權利、日本既要求在精神上獲得滿意、且欲在實際上取獲讓步、而于必要時實行此種權利、（二）英美兩國、原欲在政治上對日本讓步、而由該國在海軍問題上讓步、以爲交換條件、頃據日代表團方面消息、日美兩國、即使能在遠東問題、成立政治協定、日本對海軍問題之態度、亦不欲有所變更、英美兩國、原來所抱希望、因而歸于泡影、要之、英美兩國、對日本海軍平等之要求、均在原則上表示反對、以故量的限制成立協定一層、希望甚微、抑此項協定、即使能于成立、而海軍會議、仍將遭遇更大之難關、蓋英美日三國、若以共同最高額爲基礎、而成立協定、則歐洲各國海軍現行制度、尤其是英德海軍協定、必須加以修正故也。

英日兩國代表分別提出理由

▲中央社倫敦十四日哈瓦斯電　據悉、海軍會議日代表永野、曾向英海軍總參謀長迦特菲爾德、提出三項理由、以爲海軍平等之口實、（一）英國遇有戰事、得向他國取獲必要之援助、其事甚易、此非日本所能爲、（二）英國能指出各項需要、用以證明置有強大海軍之必要、此在美國並無同等需要、其海軍何必優於日本、（三）日本在亞洲全部、負有重大責任、在遠東最易爲人所乘、自須置有強大之海軍云。

▲中央社倫敦十四日路透電　昨夜英日海軍代表團之領袖、舉行非公開之會議、交換意見、英代表乃以坦率態度、說明其反對海軍平等之理由、七日英海軍參謀長迦特菲爾德、向日代表永野說明之要點如下、（一）海軍平等、將使英國在遠東居於人後、因無論遠東時局如何、英國艦隊、必須有一大部份駐於歐洲海上也、（二）英國所負帝國責任、至爲重大、實有維持較大海軍、以保護平等與安全之必要、永野答詞、大致謂日本亦有領土與甚長海線、新式軍艦速度甚高、故英國海軍、於必要時不難全部開往遠東云。

瓦拉達爾任總揆 西班牙新閣成立

衆院中反對派佔極大優勢 天主教黨各官員將行辭職 新閣前途難樂觀

▲中央社馬德里十四日哈瓦斯電　前內長瓦拉達爾、奉命組閣、頃已告成、其人選如下、總理瓦拉達爾、外交法拉斯科、財政浦里泰、陸軍摩勒羅、海軍沙拉斯、農工商白朗哥、公共工程兼交通德利好、司法兼勞工馬爾蒂奈、教育裘賽拉、新內閣因與右派最重要之[illegible]

▲中央社馬德里十五日路透電　[illegible]

駐英阿使館亦表示斷難接受

意大利報紙評詆和平方案

謂對意國需要並未充分顧及

▲中央社羅馬十五日路透電　[illegible]皮書、載有外相賀爾與駐意大使德魯蒙、駐阿公使巴敦、往來函電多件、其中一電、係致巴敦者、略謂阿皇若能利用此種新機會、而進行和平談判、則大政治家之材能、於以表現、駐英阿使館發言人、頃發表談話、謂以半壁山河、割讓侵略國、乃係光明政治家所當爲、未免可笑、國聯大會即使贊同英法兩國所提解決方案、吾皇亦未必單獨接受、吾皇個人、即願以領土畀予意大利、終亦寧從人民公意云。

英國下院辯論時 反對黨或不爲難

▲中央社倫敦十四日路透電　下星期四下院辯論關於意阿戰爭之局勢時、外相賀爾、必將出席、反對黨或將決議不提出彈劾政府案、而僅將提出措詞少爭論性之動議、俾政府席之各員、得有較大之自由表示、各黨議員、對最近發展所抱之憂慮、彼等現陸續接有明白之證據矣、此項憂慮、並存在於彼等之選區中、右翼保守黨議員、多助政府和平努力之動議。

▲中央社倫敦十四日路透電　艾登已於今晚由日內瓦返此、有人向之詢及意阿之局勢、艾氏不欲有所論列。

意阿將休戰半月 俾冷靜考慮方案

▲中央社阿京十四日哈瓦斯電　一般人以爲意阿兩軍、即將休戰十五日、俾克平心靜氣、研究英法兩國所提和平方案、並於必要時、提出對案、至阿對和平方案態度若何、殊難加以猜測、美籍顧問科爾遜、昨由此飛往台西城覲見國皇、尚未歸京云。

法飛艇飛渡大西洋

▲中央社巴西奈特爾十四日路透電　法國最大之飛艇凡梭中尉號、今日已由達加爾不着陸飛渡南大西洋、安然抵此。

法衆院通過軍費計劃

約達八千萬英鎊

▲中央社巴黎十四日路透電　衆院今日以三七七對一五九票、通過政府擬置之軍備經費計劃、其費約達英金八千萬鎊、社會黨某議員、提出修正文、主張删除豫算案內之軍備條文、而將軍械彈藥之製造、改爲國家專利之業、經衆否決。

憲法恢復後 埃學生繼續示威

在英辦事大員公署前高呼獨立 發生毆擊英人案兩起

▲中央社開羅十四日路透電　一九三零年憲法雖復、而示威運動、仍進行不已、今日有學生多人、赴駐埃英國辦事大員公署、大呼獨立、良久始散、學生委員會、現要求司有兩大臣辭職、並已宣言、謂英辦事大員、一黨關於一九二零年敎所訂復經拒絕之條要求、如無滿意之答示威運動、將照常進[illegible]。

▲中央社開羅十五日路透電　國民黨領袖那哈斯、今日謁見首相尼西姆、賀其恢復一九二三年憲法、並與擁抱接吻、以示感愛、按此爲十一月十三日學生暴動發作後、那氏與首相第一次會晤、聞那氏曾請早日舉行總選舉、內閣大約不日將宣布、根據普及直接選舉之選舉法、今日此間有示威運動、女學生參加者甚衆、今日發生毆擊英人案兩起、一人爲暴衆所攻、經學生救出、據今日宣佈、埃及大學已定十二月杪重行開課。

英海空軍在新加坡會操

英海部宣佈謂爲常年演習「並無特殊意義」

▲中央社倫敦十四日哈瓦斯電　海軍部頃宣佈、英國海空兩軍、定於本月十六日至十九日、在新加坡會操、並謂此項演習、與往年所舉行者相同、乃係常年練習之一幕、並無特殊意義、參加部隊、計有航空母艦赫米斯、裝甲巡洋艦康華爾、暨驅逐艦各一艘、空軍第三十六隊、第三十九隊、第一百隊、第二百零五隊、共四隊云。

每週國際簡評

海會各代表聯合反日

海縮會第一週，會場空氣，完全爲日本維持「共同最高限度」，亦即「對等權利」之要求所擾亂；英美法意等七國，堅拒日本要求，美代表台維斯，並舉：（一）足以引起海軍競爭，（二）足以推翻華盛頓及倫敦條約所樹立之均勢，（三）日本並未顧及各國之海軍需要三點，質問日方。本屆海會各方意見，雖未僉同；而於華府倫敦兩約原則之維持，則除日本外，全體一致，但日代表永野，明白宣布其抨擊華府倫敦兩約之言論，略如下述：

（一）華府條約，以當時勢力爲基準，並不含有何等合理性；日本雖表不滿，但深信其僅能於日本近海，期待國防之安固，且能以補助艦補其不足，故從世界和平之見地，參加訂立此約；

（二）日本之於倫敦條約，亦大表不滿；但此爲短期協定，且鑑於下次會議，將更考慮各國之兵力，故由促進和平及互讓精神之見地，簽定之；

（三）各國一致享有鞏固國防所必要之軍備整備權；一國軍備之決定，當視對手之軍備如何爲斷，而以海軍兵力移動性大者爲尤然。況在科學技術進步，足以縮短世界海面之今日，以差等比率制限其軍備，實欠公平；

（四）英自謂其立國之本在海洋，故其海軍力應較他國爲強，此點日本亦有同感。

日本既抱此種主張，故於會議之第三日，提出兩項要求：（一）廢止各項具有攻擊性之軍艦；（二）防禦性之軍艦，應採用「共同最高額」。此在美國代表，則認爲日本對該國國防所需之軍艦，既主張加以維持；其對於他國所需軍艦，則要求加以廢止，完全自打如意算盤，因益增其憤慨。英國且嚴詰日本眞意所在；明白表示實際之平等，斷難接受。法雖無直接關係，但照各國援例，且授德口實，而任其要求英德海協，爲患更大；法代表又認爲「共同最高額」，與原來「比率制」，未見有何區別，甚或劣於「比率制」。

按各國代表對日立場，堅決若此，固由其主張損人利己處太多，亦因其對所持主張，缺乏明白之說明。蓋日本既堅決主張「共同最高限度」，則下列三點，必加解答：（一）「共同最高權利」，是否盡量行使？（二）此項最高額，如何能與他國地理上特殊情形相融合？（三）平等權利，如何實施？據各國代表推測：日本絕對不宣佈其眞意之原因，實由其願望多不可告人：即（一）共同最高額決定之後，日本海軍部，當有自由運用之權；（二）三主要海軍國地理上特別情形，不因平等權利之實現，而有顯著之差異，但歐洲大陸各國，未可概論；（三）「共同最高額」，日本欲在最短期間實現之。準此，則除量的限度，無法討論外，即質的問題，亦殊無妥協之望。

倫敦海軍會議之第一週，即在此種紛擾局面下渡過，第二週程序，第一委員會，將變爲各國全權代表之秘密會議，同時由各國代表採取私人談話性質，期能化除畛域。然日本既堅持其絕對平等之說，英美自難容忍。蓋遠東局勢，隨時有英美派艦前往保護本國利益之需要；而受他方牽掣，其所派海軍，決不能超過全部艦隊半數以上。準此而論，日本若保有對等地位，其實力即兩倍於英或美；而西太平洋之政治問題，乃無公道可言矣。況日本現已擁有龐大海軍，其在軍略上所處地位，遠較他國爲優，其不易受他國海軍之襲擊，尤爲他國所不及；故以國家安全而論，日本要求平等權利一層，殊無充分理由可言，此種見地，英美持之甚堅，日方絕難盼其更易也。

英法和平方案發表

英法政府所提意阿爭端解決方案，頃由國聯秘書處發表，其概略如下：

（一）阿以蒂格里省一部份，讓予意國，但仍保留阿克遜聖城；

（二）意屬伊里特里亞與阿國東部康拿凱區域界線，當加以勘正；但阿國當在沃薩區域（在阿國東部）以南，取獲通至紅海權利，以爲交換條件；

（三）意屬索馬利蘭與阿國沃加丹省界線，當加以勘正，並以戈拉海鎭，讓予意國；

（四）意國當以通海口岸一處，併完全主權，讓予阿國；此項口岸，以伊里特里亞殖民地阿薩白港爲最適宜，並當由意國劃出地帶一帶，俾阿國得沿法屬索瑪利蘭北部，直達此港。

以上係關於土地交換辦法：其對經濟讓與部份，辦法如次：

英法政府，將於阿京與日內瓦，用其勢力，在阿國本部，闢一區域，以供意國從事經濟開拓移民之用，其界限東至阿國與意屬索馬利蘭矯正之邊界，北接第八緯線，西訖第三十五經線，南達阿國與英屬怯尼亞邊界。該區域仍爲阿國握權之部分，意國在此境內，享有專有之經濟權；該區域將由一享特權之經濟公司，或同様機關管理之；該公司對於無人佔居之土地，享絕對之產業權，並有開採礦產森林等之絕對專權；該公司須以利益一部分，讓予土著居民，以供該境經濟設備之用；該區域內，國聯派員服務，在阿王主權之下，與之聯絡；此項任務得以總委員一人管理之，其職可以意人充之；其人將在阿王朝廷上，爲國聯總代表之代理，惟總代理不得以任何邊界國之公民充任；此項輔助之任務，將以担保意人在京中與特備區域內經營事業的完全自由爲其主要職責之一。

對和平方案之內容，吾人不必爲之評斷，茲僅述意阿國聯三方面所將採取之行動焉：

其一：阿國方面，要求即行召開國聯大會，理由爲：「意國侵略行爲，已爲國聯會所一致承認。茲有人焉，竟以改頭換面之方式，交換領土之口實，要求阿割讓國土之半，阿在答復此要求前，應請召集大會，俾各會員國得表示意見。」

其二，國聯方面：愛文諾電復阿國，措詞含混，意在搪塞。據悉過三行政院開會時，務當設法避不以提付國聯大會討論，蓋恐各小國出而反對，意阿爭端友好解決之可能性，將因而破壞也。

其三：意國方面，聞尚認爲未能滿意，壘相所反對各點如下：（一）未能以意軍攻佔之阿克森城等土地，完整割讓意國；（二）未能以橫貫沃薩及哈拉爾兩省，溝通伊利特里亞與意屬索馬利蘭之地帶，讓與意國；（三）阿比西尼亞主權，與國聯監察開發區域並存，制度太複雜；（四）割與意國之沃加丹省，土地貧瘠。

復次，則爲與法主持此次方案之構成之英外相賀爾，於十二月十日，電阿京英公使略謂：「君應施用極度之勢力，勸喻阿王，對此建議，作審慎良好之考慮，決不能稍予駁絕。」據聞英國態度緩和，係地中海一部艦隊，[illegible]修理，實力減弱，而法斬予援助。果此項傳說[illegible]慮，則局外之評論，更多事矣！

英法等七國不能照付戰債

已照會美政府

▲中央社華盛頓十五日路透電　英、法、意、捷克、波蘭、匈牙利、羅馬尼亞七國、已照會國務院、謂明到期之欠美戰債、仍不能繳付、計各國欠美之戰債、共達美金九五六四一四四〇〇元、僅芬蘭所欠之三三萬元、將照數償清、其比利時、愛沙尼亞、拉脫維亞、立陶宛四國、豫料亦不如期繳還。

華中唯一大報

武漢日報

銷行地域最廣　宣傳效力宏大

日出三大張

有公正社評　有學者專論　有翔實新聞　有十種副刊　有名家小說　有精美畫報

社址　漢口江漢路四八六號

電報掛號　有線 七八二五　無線 一七八五二

華北日報

爲新時代國民必讀之報紙

銷行普遍　廣告效力偉大

言論公正，把握輿論中心；消息敏捷，特載系統通訊；報費低廉，印刷美觀醒目；週刊副刊，內容精采充實。

定價：本埠每月八角，半年四元五角，外埠每月一元，半年五元五角，全年十元

篇幅：每日三大張。

社址：北平王府井大街。

河南鞏縣兵工廠緊要啓事

本廠建築職工宿舍事現已決定停止前所登招標廣告應即取銷特此聲明

贛省力謀復興農村 實施墾荒發展生產

建設廳擬具勵行墾荒辦法 面積較大荒地舉辦模範區

（南昌通訊）贛主席熊式輝、以本省匪患之後、農村凋敝不堪、復興之圖、首在發展生產、[illegible]本省荒山荒[illegible]九江等縣、勵行墾荒、實[illegible]乃令建廳、擬具勵行墾荒辦法、茲探錄如次、

清理官荒

[illegible]墾務總局放墾清冊記載、其中領有執照者、固屬[illegible]千餘畝、新建八千餘[illegible]塡塞成爲荒洲湖田者[illegible]由建設廳劃歸該局辦[illegible]施行在案、嗣後派員分[illegible]千餘元、經解省府核[illegible]限、仍屬視若具文、縱[illegible]徒妨礙墾政、即省庫收[illegible]墾戶、曉以利害、務使[illegible]一事、在亡清之舉、類[illegible]無糧之地、比比皆是、[illegible]縣清丈、詳記面積、呈[illegible]

調查荒地

[illegible]確統計、十九年間、由[illegible]塡報、其遵令塡報者、[illegible]爲不詳、其餘則境內[illegible]調查、呈報主管機關、[illegible]者、亦應強迫業主、限[illegible]

設模範區

[illegible]屬至鉅、前已言之、然[illegible]故有二、一、因農村破[illegible]智識薄弱、不知墾殖[illegible]舉辦模範墾殖區、分[illegible]而生、查本省暫行墾[illegible]因循苟且、並未極力經[illegible]起糾紛、亟應切實督[illegible]行法令。

陝禁食糧出境

商販購運概行禁止 採辦振糧不在此例

（西安通訊）[illegible]連年荒歉、奇旱之下、[illegible]流離、號稱殷富、蓋藏[illegible]軍食所需、尤屬切要、若不未雨綢繆、影響殊[illegible]關係本省前途大局安危至鉅云云、當經省府會議議決、本省禁糧出境、如係現在被災各省區、來陝購糧、儘作賑濟、且持有當地政府正式公文護照、經本省政府察核、另發本省政府護照、准註明採購區域及數量者、准其憑照前往購運、其商販購用概行禁止、一俟本省糧食供求平衡、無顧慮時、再行隨時酌量解禁。（十二，十一）

宣城縣屬山中 豺狼橫行

猪羊被噬甚多 幼童亦有傷亡

（安慶通訊）[illegible]

阜陽著匪 王樂亭落網

（蚌埠通訊）阜陽王樂亭、在蚌被受害人扭獲、爲皖北穎屬一帶之著匪、曾在已經授首之鉅匪張學狠股爲頭目、當張在阜帶領匪軍時、王充張匪之衛隊連連長、阜屬王化集、曾於民十四之九月底、被王匪率衆攻陷、居民李品三全家、洗劫一空、並將李之自衛快槍五枝、一併搶去、阜陽縣政府有案可稽、民二十二、王匪被地方團隊追緝甚急、在穎不能立足、乃潛至宿縣之烈山煤礦、充當礦工、入井採煤、以資避風、近以烈礦停工、王匪失業來蚌、另謀活動、將從前搶刦李品三之槍兩枝、潛行出售、買主尚欠一百六十元未付、十三日、王匪出門、擬催槍款、適李品三亦因事來蚌、寓家路寄、行至二馬路文芳醫院門首、與王匪無意中相遇、李品三即上前將王扭獲、急呼崗警、帶往公安第五分局派出所、旋即一併解送總局對質、以憑核辦。（十四日）

▲▲▲

豫北安陽林縣一帶 天門會匪死灰復燃

白晝荷槍結隊四出擾亂 路存貴匪企圖聚衆劫械

（鄭州快訊）豫北安陽林縣一帶天門會匪戡定後、因餘孽未除、不時竊發、加以土匪桿首、相互爲用、省府當局、雖迭派隊前往兜剿、惟匪徒出沒無常、時滅時起、頃據安陽來客談、邇來豫北會匪、死灰復燃、大有星火燎原之勢、安陽縣屬西北嶺逦西一帶村民、一夕數驚、四民難安、附近村莊、均設會匪哨卡數道、儼如驛站傳遞消息者然、白晝荷槍結隊、四出擾亂、茲將著名會匪及桿匪之姓名住地、屬集地點、與匪徒之企圖、擇錄如後、安陽縣屬前八區保障村、住有周伯瑞、本一遐邇著名之桿匪首領、與西傍佐之李清海、俱有西霸天之稱、林縣境與安陽毗界之偃花本村、亦有著匪名王正國、近以冬防期屆、民心感於地方不靖、該匪即認爲有機可乘、迭聯合嘯聚、忽有所謂前天門會傳教師（即會匪盛熾時代之大頭目也）路存貴、好井村人、近亦加入周李王之羣、匪復慮實力不厚、日前秘密四出聯合、舉凡領數十匪徒、及具若干槍枝者、盡爲其羅致、茲將最近加入會匪組織之桿匪名字錄後、徐金聲、郭裏村人、袁生只、老鴉窩人、趙金堂、西夏寒村人、李東保、李家坡村人、史大德、彪澗村人、其他不屬於明股之匪、尚不知凡幾、連日紛紛向銅冶橋、傍佐、古井、好井、鑛窯等地集中、已到達之人數、雖無統計、但由一般觀測、約有數百之衆、並附有銳利之槍械、又路存貴匪股、昔日被抄時、據聞尚有大批武器、寄藏於林縣某處、路匪近擬預備實力、前往搶掠、以圖大舉騷擾云。（十二日）

交通部架設 蕪屯線長途電話

皖省府令飭沿線各縣 保護材料並派警協助

（蕪湖快訊）交通部架設九省長途電話、以便利民衆通訊、在皖省境內之工程、進展甚爲迅速、蕪湖、大通、安慶等重要商埠間、早已架設完成、開始通話、本省與江蘇境內各大市鎮、亦有多處直達通話、茲交通部復派工程隊來皖、[illegible]長途電話、[illegible]話、材料等[illegible]並由交部電[illegible]縣、轉諭沿[illegible]管、開工架[illegible]、省府准電[illegible]休寧各縣[illegible]予保護、又[illegible]潘學球、前[illegible]、特委潘技[illegible]本年度經常收入概算、業經建廳呈奉省府核准、該局組織規程、亦經建廳核定頒行云。（十四日）

中央徵收所得捐報告（續）

——秘書處會計科編製——

繳款機關	年度月份	金額
上海電報局	廿四年七月至九月	一七三三・九四
沙市電報局	廿四年八月	一三・六六
宜昌電報局	廿四年七月至八月	三四・八〇
鐵道部附屬機關	廿四年六月	八七四・五二
南潯鐵路管理局	廿四年七月	一九八・九九
津浦鐵路管理局	廿四年十月	三〇四・一三
隴海鐵路潼西段工程處	廿四年八月	二三一・七四
粵漢鐵路湘鄂段管理局	廿三年八月	七〇三・〇七
全國度量衡局暨附設兩所	廿三年七月至十二月	二三八・九九
中央國醫館	廿四年十月	一一・四〇
首都警察廳	廿四年九月至十月	一〇四〇・六三
中央軍人監獄	廿四年七月至八月	二三四・三四
湖北軍人監獄	廿四年七月至八月	一四・八五
軍醫署第一殘廢軍人教養院	廿四年八月	一九・六〇
鹽務署	廿四年九月至十月	二〇三・九六
鹽務署	廿四年八月	三六・九九

（未完）

蘇財廳整理各縣財政 決限本年度完竣

雜捐二十餘種月內廢除

（鎮江快訊）蘇省財政本極紊亂、自趙棣華廳長積極整頓以來、已漸趨正軌、記者爲欲明瞭最近各縣財政整理情形起見、作特往謁財廳某負責人、據告各情、爰誌如次。

整理財政　財政廳長趙棣華、前爲澈底整理財政起見、爰曾分派委員常駐各行政區辦理此事、原來規定江北十人江南三人、嗣復按照實際情形、祇派出八九人、現在人員方面、雖略有更調、但整理方針、仍本原則、繼續進行、目下各員辦理要務、厥爲一、整頓新舊田賦、二、整理各項捐稅等等、按照數月工作情形所得效果頗佳、惟全省各縣財政、無論如何困難、廳方決定限於本年度終、一律整頓完竣。

統計雜辦　記者復詢以廢除苛雜問題、據云、本廳爲減輕民衆負担、爰有廢除各縣雜辦之動機、現正派專人統計是項數目、大致約有二十餘種、每年收入約有二千餘元、茲爲顧慮地方事業及避免其他糾紛起見、現復令各縣調查雜辦情形及一經廢除於地方事業有無影響、一俟詳報到廳酌量實際情形、約於本月內即可廢除云。（十五日）

接收青島十二週紀念

——沈鴻烈報告施政方針及今後希望——（續）

於財政方面、最重要地問題、在政府的立能強制收買農地、再買作爲工場地或建築與民爭利、但是有些又不能不把它改爲公以與公家的政策符以現在的辦法、是劃應爲工場地、或建而任地主自行變更、以來頗稱順利、又以納的田賦捐稅、或採右、都須親自到市府現在是由財政局派人各辦事處就近辦理、部省人民的時間與經來工務方面、近幾年極增加、用水的需加大、所以在各水源地增設水道、已費款二十多萬元、目前水已敷用、關於四鄉道路的開闢、新區道路業已完成、嶗山風景區可以通達、其他如工務行政的改良、下水道的改良、一切建築物的整理與取締、都是一年來重要的工作。

關於港務方面、第五碼頭（現改稱第三碼頭）於最近完成、費款三百九十萬元、這是一個很大的工程、還有後海棧橋、紅石崖碼頭、小港浮碼頭等、都於一年內先後完工、港務行政上也有許多根本改良的事、另有些工作、須俟籌集經費辦理。

關於公安方面、一年來對於物質與精神兩方面、都有相當的改進、物質方面、如完成警士教練所校舍、增建分駐所及派出所共十一處、添置警備車與拉圾汽車、精神方面、如成立初級警官訓練班、警犬學傳習班、厲行禁賭禁烟等。

關於農林方面、可分內部之擴充與外部之推廣兩項說、屬於內部之擴充的、有增闢菓樹苗圃、籌建農產陳列館、擴充養雞養猪等畜牧設備如雞舍猪舍等、屬於外部之推廣的、有分發麥種蔬菜菓苗、推廣優良禽畜、指導農業技術、推廣實驗區與特約農田、及舉辦養雞學會等。

以上所說各部份的工作、都是於人民生計有重大關係的、特提出擇要報告、至於詳細情形另有專門記載、恕不具述。

今天請市區各位同人來談、是想提出幾件與市區有關的事來討論、因爲本人覺得鄉區建設已經可以告一段落、而市區還沒有頭緒、就以自治而言、鄉區有村鎮、有組織範圍、利用宅來做對象、就可以辦自治、但是市區就不同了、中外雜處、常被此不相問聞、就這種情形來組織實很困難、就經濟情況說、鄉區人民無論房地多少、倒底還有憑藉、就是提倡副業也有標準、市區除資產階級外、大多數平民無恆產、都是浮居、沒有生產的對象、就文化講、鄉區的人民男女老幼大致有一定的、市區人民則爲流動的、來往不定、也比較難組織、而同時、又不能放棄市區不管、這些事在政府固然應當負責、不過也要靠各方羣策羣力、才能解決、今天本人特就社會及經濟兩方面、提出幾種改進市區的意見、請大家指正。

（甲）屬於社會方面、有三個重要問題、一、風俗問題、鴉片嗎啡等毒物對國家爲害很大、現在已奉中央命令限期肅清、擬在兩三年內完成、本人想由官民組織一個禁烟委員會、集合各方的意志、會同辦理、尤其是要對公務員認眞以爲人民的表率、其次是私娼、也於地方風俗及一切壞事有關、現在私娼、常常藉着社會上有地位人的名義、所以一定要根本設法、嚴厲取締、再其次是節儉、一切婚喪嫁娶都不必奢華、應力謀儉省、以養成人民的儉德、二、婦女問題、婦女占全市民的半數、鄉下婦女大半都有工作、但是城市婦女也應有相當的職業工作、婦女是家庭的主腦、中國之不強、由於社會不健全、而社會不健全、就由於家庭不好、所以婦女應負起改良家政的責任、以改良青年的思想、這是一個全國的重大問題、本人想提倡、大規模的組織一個婦女協會、把熱心有知識的婦女統統組織起來、以後凡學校畢業的女生也加入、這個會的責任是、改良家政、職業介紹、職業指導、職業訓練、慈善事業等、工廠也應當儘量用女工、使女子能幫助男子、分負經濟責任、三、青年問題、無論那一國、中學以上的青年、應當處於社會中堅的地位、可是在中國則不然、青年畢業學校後、各謀生計、茫無歸宿、於公於私都很不好、甚至因學無所用、發生可憫的狀態、本人覺得青年沒有出路、常使社會發生不良的現象、所以想組織一個青年協會、由社會教育當局會同各界重要人士籌備、凡現在的青年及以後的高中畢業生都加入、作爲青年自治的機關、其任務爲、指導職業及升學、職業講習、提倡運動、身心修養、社會服務等、以提高其社會地位。

（乙）屬於經濟方面、也有三個重要問題、一、金融工商業問題、本人認爲有三件事是與金融工商業有直接關係的、第一、金融業與工商業必須有相當的組織、並使同業都能合作、例如、工業中的分產合銷、商業中公會的充實、銀行業如借貸的辦法、各業應互愛互助、使本身健全、別人才可以幫助、尤其是金融業與工商業要打成一片、不可以一盤散沙、第二、是各業內部的整頓、例如、工場、商業、人事等一切管理必須科學化、用新式的辦法、以應時代的潮流、否則對用人、時間及金錢上都不經濟、不能與人競爭、如銀行產生以後、舊式的銀號不易存在、就是一個顯明的例子、第三、是工商人才的養成、現在工商界的負責人經驗是很宏富、但是對於新智識大都缺乏、後起的青年雖缺少經驗、如能加以訓練、並養成具體的學識、很可以充實本業、否則縱有經驗、不能應付新的環境、所以工業應辦補習教育、一方面人才有出路、一方面工商業可以改進、二、勞工待遇問題、本市小工廠很多、有許多設備不週、管理不合法、勞工工作時間、常有日入而作日出而息的、這很不合衛生的常理、有礙健康、例如有些小油坊裏面沒有光線和空氣、做工的人、度著非人的生活工作時間也太長、又如人力車廠對於車夫的居住、毫無設備、流弊實多、困苦亦大、要想社會安定、必須勞資相安、以上所說的情形、亟應改良、三、平民生計問題、本市平民在市區占十分之七、生計問題極爲重大、他們有了生計、地方才能安定、本人就職以來、對平民的衣食住積極籌劃、除住的問題已有相當解決外衣食[illegible]題正在設法、不過如勞工[illegible]（完）

各地簡訊

鎮江

建廳修理洪湖大堤　洪湖大堤關係淮揚十餘縣人民生命財產至鉅、歷年來洪水爲患、下游各縣損失不貲、而洪湖大堤、迭經大水冲刷、更屬百孔千瘡、若不早爲修復、後患誠不堪設想、蘇建廳有鑒於此、前曾着河工局派員勘估、以最險處先行修理、結果需費八萬餘元、該廳即派河工局淮邳段長馮雪聰爲修堤辦事處主任、夏祥霞爲總工程師、現已着手籌備、擬乘農隙之時、征工修築、既不妨礙明年春耕、而防水工作、亦得早日完成也。

泰縣

疏濬界溝會議　縣府於本月十一日下午三時、在會議室、召集各商、開疏浚通揚運河界溝淺段會議、出席者計到戈秉直等十一人、主席張燡（韓希愈代）討論事項、一、界溝工程疏浚計劃、預算至少約需一萬三千餘元、應如何籌措案、決議、推輪業公會代表陳訪漁、會同縣府、派員前往輪業管理委員接洽、二、工程進行、推定負責人員案、決議、應請鎮江輪業管理委員會、派員來泰主持、三、機船不日來泰、應推何人接洽案、決議、推戈秉直招待。

揚州

擬定保護話線辦法　本邑長途電話銅線屢次被竊、建設廳乃令江都縣府採取有效保護辦法、經縣府擬具保護長途電話線辦法四項、（一）由建設廳印發一種電線被竊報告三聯單、一報廳、一報縣、一存根、此單即交視查電線之工人、隨帶身旁、每查到一處、發現電線被竊情事、首先通知該管保甲長、會同驗明、在三聯報告單內、加章負責、不致有誤報之嫌、（二）每一處電線被竊、其所在地之鄉鎮保甲長等、須一體協緝、如一個月內不能破獲、即遵照保護省辦長途電話線路辦法、應由該管鄉鎮保甲長負責賠償、（三）每一鄉鎮如失竊電線至三次以上者、即將該鄉鎮公所月支經費扣發半數一個月、並將該管區長記過一次、以示懲戒、（四）如發生特殊情形、有非所在地之區鄉鎮長所能完全負責者、得申明緣由、呈請核辦、縣府乃將四辦法、呈報建廳核示、已奉廳令切實遵行。

江陰

舉行越野賽跑　省立清江民衆教育館、爲提倡民衆運動起見、特於十二日下午三時、舉行第二屆民衆越野賽跑、參加者計七十五人、由南門外起步、至南福田庵再折回原處、計程爲五公里、競賽結果、劉堯田、王步元、李文友、劉朝仁、吳金華、費振元、陳可岑、齊人傳、李鴻猷、姜樹壽十人、依次獲前十名、時間爲十六分十秒、該館十五日給獎。

教局遷移竣事　本邑教育局、前奉縣府令限于本月十五日、遷讓倉屋、該局已於十一日開始遷入新址、至十三日、將一切文卷、器具、什物全部遷移竣事、至各處門衛、因預定爲澄中、南閘、貫莊等校修換之需、亦均分別拆卸、至庭中花木、以天氣嚴寒、非遷植之時、須俟明春再遷至中山公園、特於十三日晚、將遷移經過、呈報縣府、並請派員接收云。

淮陰

私運大批耕牛　牛販杜玉有吳維金等、在淮陰北鄉購買耕牛八十一頭、準備運往屠坊宰殺、縣府據人密報、當即派員將杜等帶縣、耕牛寄養於東門外牛行、經營業稅局榮牛檢查員夏雨人檢查、內中僅有菜牛十四頭、其餘均爲強壯耕牛及乳牛、現已由縣府會同營業稅局電呈省廳核示辦理矣。

皋寧

公民訓練開始　本邑公民訓練、已於本月十日起、在城西鎮同樂戲園及城東鎮民衆戲園二地開始舉行、其辦法（一）由區公所繕製應行受訓公民名片、散發各人、逐日于參加訓練時、親持名片一張、繳送管理人員、以便查放、（二）由縣政府令飭公安第一分局、依照第一次公民訓練會議決定、逐日於上午六時、鳴鐘爲號、並派警到場維持秩序、（三）由縣府嚴飭城廂四鎮鎮長及各保甲長、除因導淮事忙、或有其他特殊緣由、經核准免訓外、其餘務須以身作則、準時率領各戶長一體參加、（四）設有藉端規避或無故缺席之公民、由縣府另訂處役或罰款辦法、以資懲誡。

太倉

戒烟所長就職　本邑戒烟所所長兼縣立醫院院長、自莊覺辭職後、由醫師金曜弘兼代、嗣以金任務繁忙、不克兼顧、茲由縣另委楊定泰接充、楊曾任高郵寶應等縣戒烟所所長、業已來太履新矣。

驗收海塘工程　太倉寶山常熟松江四縣海塘工程、已告完成、省府特派嚴濟寬會同建設廳所派之顧厚熙、分赴各縣驗收。

南京市商情（十二月十六日）

糧食

根據行價門市另加生活費

[illegible]

麵粉

[illegible]

[illegible]

京市冬季大掃除 今日抽查成績

如發現不潔之處立即糾正 市府派員播講大掃除意義

本京冬季大掃除運動、昨日清潔總隊衛生事務所警察廳、仍分別担任掃除檢查及宣傳等工作、茲將詳情分誌如下。

〔認眞打掃同時消毒〕清潔總隊仍由各分隊隊長領導夫役、各就管轄範圍內、認眞打掃、並將各處溝渠、會同工務局人員疏浚、以免淤塞、至河流水塘漂浮污物、由特務隊派船打撈潔淨、其他店舖住宅等處、昨日均各自動打掃、至廁所便池糞坑等污穢之處、另由消毒隊、散置石灰消毒。

〔繼續檢查舉行抽查〕衛生事務所担任之檢查工作、仍由各分局就各管轄範圍之內、繼續施行檢查、舉凡市內飲食品店旅館理髮店浴堂娛樂場等、均經檢查、凡有發現不潔之處、即令洗濯掃除或消毒、該所並將檢查結果、一一記入表中、以便予以獎勵或警告糾正之根據、並聞今（十六）日將舉行抽查、如發現不潔之處、即通知當事人令飭糾正。

〔懸掛標語廣播演講〕全市各大街通衢、均懸有大掃除標語、並有市府印就冬季大掃除告民衆書、分發各店舖住戶、昨（十五）日各電影院影放大掃除標語、下午六時、市府並派員在中央廣播電台演講大掃除之意義。

年關即屆 各業準備總結賬

市面蕭條極盼金融界透支 須款二百萬方可渡過難關

值此百業蕭條之際、年關即屆、關于京市面情況、當爲社會人士所注意、記者昨特走訪本市主要各業領袖、探悉各情于下。

〔銀行結賬〕本京銀行、約共三十餘家、因多數均辦理同業透支、故市面甚爲活躍、現以年關在邇、各行均準備結賬、定本週內開始結算利息、三十一日總結、據該業某領袖談、今年市面狀況、雖未趨于極度之不景氣、但亦並不較優于往年、關于同業透支部份、以現在新舊年關將屆、銀行業擬於總結束時、衡諸實情、酌量予以開期、以免市面受緊。

〔各業情況〕京市各業商店、以年關受業上大事競爭、如減價放盤、雖終年常見之事、于今特甚、足見市面不景氣之程度、幷不遜于往年、[illegible]市商會息、今年各業虧損者多、至于各業商店總結束期、今年仍照向例、爲明年一月底以前、即廢歷年關。

〔需要透支〕據市商會某委員談、本市錢莊與各業有往來關係者、大致均憑信用放款、惟自一二八以後、益以廢兩改元關係、錢莊少利可圖、對于各業開戶者、亦經逐漸減少、故數年來、市面之頓形蕭條、其來有自、近年雖有少數銀行與各業直接發生往來關係、究以銀行辦法穩健、透支方面仍極佔少數、據悉今年年底總結束時、整個市面、各業約共需要金融界予以透支一百萬元以上、方能渡過難關云。

〔絲織綢緞〕絲織綢緞業、以原料絲價、逐步飛漲、廠絲每担自三百數十元漲至九百餘元、土絲每百兩自十餘元漲至三十餘元、人造絲每箱自二百八十元漲至四百數十元、以致造綢成本、陡增至一倍以上、若新製之貨、照原有售價、則虧蝕殊鉅、惟爲體念社會經濟、適應一般消費力量起見、又未便激增售價、推本兼籌并顧之義、將各貨分別酌量增加、亦有各廠莊公司在原料絲價未漲前進貨充足者、則遇此機會、可獲贏利、或仍照舊價、便利銷行、故今年綢緞業、比去年情形、有不同之處、又各店現遵照政府推行新制度量衡命令、對綢貨售盤、概以市尺市秤計算、「買一送一」之風、業經停止、至於綢綾染業、以及針織業、如襪子、內衣、外衣、手套、巾帽帶等、無論絲織棉織毛織交織、均以原料騰漲、增加售價、但際此寒冷冬天、期適應一般購買力量起見、仍在可能範圍內、力求低廉、故各店生意頗形活躍。

〔米糧錢業〕關於日用必需之品、市當局特設評價委員會、隨時調查物價、議定罰則、限制抬價、故米麥油煤等、價格趨於穩定、但今年水災奇重、當然米糧產糧不充、各糧食米商、在秋收時、進貨多者、亦自然有利可贏、京市糧食業、有專售米者、有售米兼售豆麥等雜糧食者、有機造米廠、有糶業、有米豆麥麵粉兼營者、有設錢米店兼營兌換者、尤以此項錢米店金融活動、業務發展、倖利豐。

〔印刷製版〕京市文化學術機關、出版刊物、日見增加、印刷業亦隨之發達、市內現有大小四五十家、但營業平平者居多、虧蝕者少數、中央各部院機關及模範監獄、市政府救濟院等、大都自設有印刷處、故於各民營印刷公司營業上、稍有影響、製版業、現有八家、專製各種銅版鋅版、供報業出版界需用、前五年、僅新街口麗華一家、利市千倍、供不應求、比時價目、製銅鋅版每方寸一角五六分、現因增加數家、互相競爭營業、加以銅鋅皮藥水等原料、價格比前減縮、故製銅鋅版僅取價五六分、對於書刊、尙須[illegible]、方能使各界滿意。

〔地產建築〕京市自建都後、地價增漲、最高價如新街口一帶、每方丈達二百數十元、次之每方丈六七十元、[illegible]因金融滯澀、市面[illegible]外強中乾、致地產[illegible]達、即以地產向銀行抵押[illegible]皆難成交易、故各界[illegible]望有不動產抵押[illegible]立、建築業日趨發[illegible]局每月發表之建[illegible]屋報告、數量有加[illegible]本城內外各貧民[illegible]拆遷或被火災、[illegible]三分之一。

首都新生活勞動團 昨繼續星期服務

到團員千餘人憲警協同工作 新運總會閻寶航等出發視察

首都新生活勞動服務團、昨日仍繼續實行星期服務、計到五卅中學、華南中學、鍾南中學、鍾英中學、兩廣中學、成美中學、育羣中學、青年會中學、東方中學、三民中學、安徽中學、中大實中、市立一中、市立二中、冶城中學、現代中學、市立師範等十七校、共團員千餘人、憲兵及警察勞動服務團、亦全體出動、協同工作、服務地點爲太平路、朱雀路、建康路、中華路、白下路、中山路、及國府路等處、時間仍爲上午九時至十一時、下午三時至五時、各團團員、均按時到場服務、精神甚佳、新運總會書記閻寶航、幹事滕雪和、及首都新運會書記黃世傑等、亦出發視察各團團員服務情形、閻氏等對各團服務精神、均表示滿意、並謂昨日各街市行人、均服裝整齊、走路一律靠左邊、且全街市竟未發現一吸香烟者、實爲星期服務之顯著成效云、聞團民於昨日復往廣播電台演講新生活意義。

河南旅京同鄉 電賀商震

榮膺豫主席

河南旅京同鄉[illegible]之霖雨、爲[illegible]是誠大局攸幸、特申電[illegible]河南旅京同鄉[illegible]梁冠[illegible]范爭[illegible]廣興、鄭震[illegible]（十四日）。

江寧縣 勞動服務

明年開始舉辦

江寧縣[illegible]

救災獎券 頭獎已決定

市府撥地一畝

[illegible]救水災募捐、發行救災獎[illegible]由市政府[illegible]第四區第五[illegible]畝一分四厘[illegible]茲因獎券[illegible]請市府將[illegible]從速發給[illegible]建設費、[illegible]市府[illegible]飭土地局[illegible]

大公報駐京辦事處主任 金誠夫辭職

[illegible]

蘇州旅京同鄉會 昨改選理監事

葉楚傖朱雷章等當選 下午舉行遊藝會助興

蘇州旅京同鄉會、[illegible]

中央商場 下月開幕

二十五日開創立會

中央商場建築工程已完竣、定二十五日[illegible]

浴業工友 押板金之繳付

[illegible]

燕子磯 開闢公園

初期工程已興築

燕子磯爲金陵著名勝[illegible]沿磯頭園以鐵欄[illegible]嚴冬雪後、登臨欣賞江景者尤衆、故早經市[illegible]計劃、將燕子磯加以整[illegible]開闢爲燕子磯公園、當由市公園管理處計[illegible]分期興建、其第一期工[illegible]一、修築觀音門至燕子[illegible]石路、二、沿燕子磯磯[illegible]園以鐵欄杆、既便遊者憑眺且免失愼墮江及投江自殺、三、拆修磯[illegible]茅亭、四、鋪築石路、[illegible]水泥凳、俾遊者休息、[illegible]開始興工、第一期工[illegible]明春即可竣事云。

修築河堤

分段進行

本市惠民河、老江口、十[illegible]溝等河堤、因年久失修、傾圮不堪、每遇水災、[illegible]甚巨、京市府今秋曾[illegible]工務局派員分段測量[illegible]加工修築、頃悉是項[illegible]所需之土地、已經內[illegible]核准、刻寶塔橋一段、[illegible]本月初征工先行修築[illegible]餘各段、亦將次第進行[illegible]誌其工程計劃如次、（一）惠民河東西兩土提、[illegible]加高放寬、并於各要[illegible]疑合土水閘、（二）老江口段築混合土堤、分兩部進行、一部由老江口至京滬鐵路碼頭、一部由京滬鐵路碼頭至寶塔橋、（三）十里長溝自水管橋至金川門、均築土堤、其次尙有東西兩水閘、則已於日前正式開工、預定明年四月、即可竣事云。

人力車夫合作社 舉行貸款總結算

舉辦九個月共貸款四千餘元 全部貸本收回紅利平均分配

京市人力車夫合作社、自本年四月間組織成立、並經呈准社會局立案、舉辦已達九個月、社務頗爲發達、共辦有四期貸款、放出總額達四千餘元、該社現以廿四年度總結算期已屆、特于日前起將貸出之款額及全年營業情況實行清算、並計劃擴展廿五年度社務、茲覓誌貸款詳情如次、該社成立九月以來、參加車夫社員共爲六十五人、計第一期加入社員十五人、貸車十五輛、每輛五十元、月息以一分計算、共貸出款額七百五十元、基金由蘇民教館呈准蘇教廳撥助、第二期社員二十八人、貸車二十輛、款額一千元、[illegible]蘇民教館籌撥、第四期社員十六人、貸車十八輛、每輛五十五元、係江蘇農民教館借款、貸出總額爲九百九十元、此外各貧苦車夫社員、夏秋冬三等車捐貸共三百五十九元、據該社負責人談、全部放款、即將結算完竣、各社員頗全信用、按期還款、除全部貸金如數收回外、尙有紅利可獲、將按照定章平均分配、以資鼓勵云。

國貨商場

重訂租金附設代賣部 實部令各地廠商參加

實業部國貨陳列館國貨商場、爲首都國貨集合推銷之最早設置、近因市面影響、營業稍呈疲滯、該部特派員會同該館將商場路線另行劃分、租金重行估訂、並通令各地國貨廠商踴躍參加、以資整頓而謀振興、又各地國貨廠每有不能參加該館商場、以致出品不能行銷首都者、該部爲補救起見、特飭該館附設代賣部、以補不足、已由該部核定規則、及會業辦法、飭由該館辦理云。

京市戒烟

二月來戒絕人數

市立戒烟醫院、自成立以來、已戒絕烟民爲數頗多、茲探悉最近二月戒烟人數如下、十月份入院者男八百二十五人、女三十人、出院者男七百七十二人、女三十八人、計戒絕男女烟民八百〇三人、十一月份入院者男五百三十八人、女四十六人、出院者男六百八十三人、女三十九人、計戒絕男女烟民七百二十二人、兩月共戒絕一千五百二十五人。

軍警當局 整頓各同鄉會館

已訂定辦法四項

本市軍警當局、以旅京各同鄉會館、每有寄宿外來各該籍客民、其間難免良莠不齊、種類龐雜、茲爲整肅秩序起見、將通飭一律注意整頓、已訂定整頓旅京各同鄉會館辦法四項、昨函達社會局查照、請併飭協力進行辦理。

本市消防調查

救火會十三處救火員一千餘人 沙灣居民籌辦南區第一救火會

京市入冬以來、氣候乾燥、火警時聞、所幸消防設備、經社會上熱心人士竭力提倡、已粗具規模、然以市區遼闊、仍有時亦感於奔走爲難、現中華門一帶沙灣居民正籌備設立南區第二救火會、藉以增進消防力量、爰將調查本市之消防實力於後。

〔救火會數〕本市民辦救火會、年來漸見發達、全市共計十三處、其名稱及駐在地點如下、東區第一救火會、楊公井、東區第二救火會、利涉橋、東區第三救火會、科巷、南區第一救火會、許家巷、西區第一救火會、倉巷、西區第二救火會、船板巷、西區第三救火會、水西門外大街、北區第一救火會、估衣廊、北區第二救火會、三牌樓、中區第一救火會、大香爐、中區第二救火會、弓箭坊、中區第三救火會、白下路、下關區救火會、紅露橋。

〔實力一斑〕救火會之實力、大致相等、楊公井救火會有救火汽車一輛、幫浦機一架、救火員十七人、利涉橋有救火車一輛、幫浦機一架、救火員十五人、科巷有救火汽車一輛、幫浦機一架、救火員十三人、許家巷有新幫浦機一架、救火員十一人、倉巷有救火車一輛、幫浦機一架、救火員十二人、船板巷有挽力機一架、幫浦機一架、救火汽車一輛、救火員十五人、水西門外有救火汽車一輛、幫浦機一架、救火員十三人、估衣廊有幫浦機一架、救火員十八人、三牌樓有救火汽車一輛、幫浦機一架、救火員十一人、大香爐有救火汽車一輛、幫浦機一架、救火員十二人、弓箭坊有救火汽車一輛、幫浦機一架、救火員十三人、白下路有幫浦機一架、救火員十一人、紅露橋有幫浦機一架、救火員十二人、以上各救火會、對救火設備、均甚完全、救火會員、共有一百七十六人。

首都電話局 女話務員

今日開始工作

首都電話局、於夏間招收女話務員四十名、以便派在長途股服務訓練、已滿三個月、且已實習半個月、茲因北分局已擴充五百號設備、南分局之新工程、亦已大部分完成、明年年頭、可開局通話、長途股原有男話務員、亟須調往南北兩分局辦理新添之工務、定於今（十六）晨起、由女話務員接替工作、長途股原派有女工程師二人、此部分事務、將全由女子處理云。

首都國醫院

即成立籌備會

中委陳立夫、于右任、焦易堂等發起創設首都國醫院、進行籌備情況、已誌本報、茲悉陳氏等爲促其早日實現、擬定期召集全體發起人、正式成立籌備會、聞馮玉祥、李煜瀛、何成濬、馬超俊、李福林、柏文蔚、何鍵、王用賓、丁超五、鄭家彥、薛篤弼、楊虎等、參加發起者共達八十餘人、聞俟集商後、即可決定籌備設立一切事宜、由各參加人担任募集基金云。

白菜園賭案

高院今日開庭

本京白菜園大賭窟案經江寧地方法院檢察處、偵訊起訴以後、同院刑庭、即開過兩次公開庭、審判終結、判處本案被告費子萧等以有期徒刑之處分、費等不服、當經上訴蘇州高等法院、頃悉高院已將本案全部卷宗移送高五分院鎮院（鎮江地方法院）主訊、並定於今日下午二時、在鎮開庭、公開審訊、並已票傳在京之費子萧章戳初等、屆時赴鎮候訊云。

南京市土地局核准土地登記公布欄

（二十四年十二月七日核准）

、姚兆泉）舊王府四三號、（馬翰卿等）車兒巷二號、光華路六四號、（徐廣華）犂頭尖十七、十九號、（張其清等）大輝復巷十二號、（沈學援、他項權利登記張夢蘭）長樂街五二號、（王季氏）古鉢營四號內、（馬兆麒）估衣廊四十至四十二號、（許[illegible]棟）黃泥巷、（戴長禎）明瓦廊廿二至廿六號、（金鼎曾）蘆蓆營觀音菴、（達鳳翔）樓子巷三號、（羅仲銘）玄武門、（唐伯平）五台山、（史冊光）傅厚崗、（邱侯氏）剪子巷卅三、卅五號、（周慕堯等）剪子巷卅七號、（鹽業銀行）馬路街二號、友益村益村坊一至十號、（徐明軒等、他項權利登記陳鏽青、）一二號。（他項權利登記陶紹裘）老府橋四八號、（高宗法）大沙井、（他項權利登記鄧雲台、針巷九號、（周敦甫、他項權利登記黃永奎）白下路三五四號、東井巷六號、（劉善韶）大樹根三號之一、（徐德禎）長樂路二八二號、（張少峯等）英威街一一七號、（楊輔臣）建康路六〇八號、（冉永源）評事街一四四號、（何建棟）陶家巷六號、（江蘇財政廳）下關車站前一三號、鄧府巷四二號、（張五嘉）二馬路二六號、（葉繼元）虹霽橋一〇三、一〇五號、（余昭富）建鄴路七八至七六號、（耿之福）管家巷、（馬貽發等）洪武路二二六號、（陶學樹）萬竹園十七號、（錢雲燕）良友里十七號、（孫耀庭）復成倉六號、（馬少園）估衣廊一〇四號、（信立堂）珠江路、（北一救火會）同仁街、（武潤生）石鼓路七二號、（沙田官產局、他項權利登記許德貴）豆腐巷八號、（徐立張等、他項權利登記葉錫五）弓箭坊四十號、（張祝秋）東井巷十九號、（許東山、他項權利登記金兆芝）糖坊橋五、五八、六十號、青石街十五號、（大同號文叔記等）火瓦巷紫金坊、（盧淑英、他項權利登記段李氏）船板巷四一號、（孫其寬）城隍廟後街七至十九、二二號、（津浦鐵路局、他項權利登記首都電廠）下關江邊馬路、（卓紹甫等）蓮子營六十二號、（夏炳臣）弓箭坊三十三號、（陳慧泉）倉巷一一九號、（盧其昌）倉門口五九、六一號、雙塘園十六號、（沈何氏）秦倉巷四一號、（戴長林、他項權利登記戴長森）明瓦廊三十號、（周敬敏、他項權利登記李文熙）倉巷一二六號、（自修菴）大百花巷三四號、（章儀卿）中華路四八四號、（陳夏氏、他項權利登記謝沈氏、他項權利登記錢文章（大彩霞街五二五四號、（他項權利登記章兩村、他項權利登記蔭惜善堂）大彩霞街五二、五四號、（南榮興）籌市口六號、（吉瑩圃等）黑簪巷六號、

天氣報告

國立中央研究院氣象研究所十二月十五日下午七時三十分發出天氣報告云、（一）本京未來二十四小時內天氣晴、漸轉陰曇、晨寒而有低霧及霜、風向東及東北、風力和、（二）十五日本京天氣、晴曇而寒、有低霧及霜、最多風向東南東、溫度最高七・〇度、溫度最低零下四・三度（攝氏）、（三）十五日國內天氣、全國晴曇、惟華南一帶仍陰有雨、（四）十五日國內未來天氣、華北華中漸有變意、華南一帶陰雨轉佳。

新書介紹

本社近承各處惠贈最近出版各種雜誌、茲特彙爲介紹于後、（中國與蘇俄）第二卷第一期、南京中山東路中國與蘇俄雜誌社出版、每冊售洋二角、（農村經濟）第三卷第一期、鎮江馬家巷農村經濟月刊社出版、每冊售洋六角、（四川經濟月刊）第四卷第二期、重慶四川地方銀行經濟調查部出版、每冊售洋六角、（復興月刊）十一月號、上海市中心區新中國建設學會出版、每冊售洋二角、（科學雜誌）十月號、北平後門北河沿世界科學社出版、每冊售洋一角、（海軍雜誌）第八卷第二期、海軍部海軍編譯處出版、每冊售洋三角、（日報索引）第三卷第六期、南京中山文化教育館出版、每冊售洋五角、（內政研究月報）推進縣政研究、南京門東內研究月報社出版、每冊售洋二角、（鹽政雜誌）第六十二期、南京公園路鹽政雜誌社出版、每冊售洋五角、（統計季報）第三號、國府主計處統計局出版。

釐定廣西轄境的商榷（續）

（田曙嵐）

二、東部方面

甲、商榷、A、廣西之懷集縣、應劃歸廣東省管轄、B、廣東之開建封川二縣、應劃歸廣西管轄、C、廣東連山縣之西南部、應劃歸廣西之賀縣管轄、乙、理由一、在廣西東部方面、應以臨賀嶺脈之北段及其支派大石山脈爲粵桂二省之界嶺、在臨賀嶺脈北段及其支派大石山脈以東者、應屬於粵、以西者應轄於桂、乃廣西之懷集縣、處於大石山脈之東、而廣東連山縣之西南部、及開建封川二縣、則處於臨賀嶺脈及大石山脈之西、此廣西東部應釐定者一也、二、如以懷集劃歸廣東省管轄則可完成廣東之綏江流域、以廣東連山縣之西南部及開建封川二縣、劃歸廣西省管轄、則可完成廣西之賀江流域、此廣西東部應釐定者二也、三、廣西之懷集縣、在漢爲南海郡四會縣地、而漢以後之南海郡、大都皆在今之廣東省內、其在今之廣西省內者、厥爲懷集一縣而已、廣東之開建封川二縣、在漢爲蒼梧郡之封陽（即今廣西信都縣）及廣信（即今廣西蒼梧縣）二縣地、而漢以後之蒼梧郡、大部皆在今之廣西省內、其在今之廣東省內者、亦惟開建封川二縣、此懷集之所以應劃歸廣東、開建封川二縣之所以應劃歸廣西者三也、四、懷溪（即綏江上源）源出大石山麓、而流出廣東、故懷集縣之土產、全運出廣東、而不入於廣西、其他各縣、其所需舉之日常用品、亦概由廣東方面運來供給、開建與封川二縣、因居賀江下游之故、與上游信都賀縣鍾山富川等縣、帆檣絡繹、交通頻繁、較與廣東其他各縣爲密切、此懷集之所以應劃歸廣東、開建封川二縣之所以應劃歸廣西者四也、五、綏江流域當有綏江流域之特性、賀江流域當有賀江流域之特性、謅於氣候物產住民等項、曙嵐雖因種種關係、未克親履其地、取得更強有力之證據、以充實本文、然以理想度之、[illegible]會有其不相同之點、且曾聞諸鬱林民國日報社社長懷集鄧繡琦君云、「懷集一切風俗習慣、俱與廣東之廣寧四會等縣相類似、而與廣西其他各縣相遠。」此語諒不誣也、此懷集之所以應劃歸廣東、開建封川二縣之所以應劃歸廣西者五也。

二、南部及東南部方面

甲、商榷、A、廣東之欽廉（即指欽縣合浦靈山防城等四縣）及廉江縣之大部、應劃歸廣西省管轄、B、廣西陸川縣之東南部、及北流縣之南端、應劃歸廣東之化縣管轄、C、廣東信宜縣之北部、應劃歸廣西之岑溪縣管轄、乙、理由1廣西距海不遠、卻無一海口、以與外界相交通、這不得不認爲廣西之一大缺點、而廣東一省所佔之海岸、卻較諸沿海任何一省所佔之海岸爲長、粵桂兩省、既同爲中華民族之領土、應有截長補短、彼此同榮互助之義務與權利、故曙嵐意以爲在廣西東南部方面、應以雲浮山脈之西段及七星嶺脈之北段爲粵桂二省之界嶺、在雲浮山脈西段以南、及七星嶺脈北段以東之地、應屬於粵、在雲浮山脈西段以北、及七星嶺脈北段以西之地、應轄於桂、乃廣東之欽廉四縣及廉江縣之大部、皆處於七星嶺脈北段以西、廣西陸川縣之東南部及北流縣之南端、皆處於雲浮山脈西段以南、而廣東信宜縣之北部、卻又在雲浮山脈西段以北、此廣西南部及東南部應釐定者一也、2如以廣東之欽廉一帶劃歸廣西管轄、則廣西省除可得一海口外、且可完成廣西之南流江流域與石角江流域、以廣西陸川縣之東南部及北流縣之南端劃歸廣東之化縣管轄、則可完成廣東之羅江流域、以廣東信宜縣之北部劃歸廣西之岑溪縣管轄、則可完成廣西之黃華流域、此廣西南部及東南部應釐定者二也、3、廣東之欽廉一帶與廣西之鬱林白博陸川等縣、在漢同爲合浦郡地、在唐同屬嶺南道邕管、在宋同隸廣南西路、在元同隸廣西行中書省、明初仍同隸廣西、至洪武三年、始改隸廣東、是則欽廉一帶、明初以前、實爲廣西地而非廣東地、今以之劃歸廣西、乃係物歸原主、而非強人所難、此欽廉一帶應劃歸廣西管轄者三也、（未完）

教育與體育

國立中央博物院 理事會即組織成立
教部聘蔡元培等爲理事 已呈政院轉呈國府備案

國立中央博物院暫行組織規程、前經行政院會議通過後、依照該規程規定、應設置理事會、處理院務、玆悉教育部現已聘定蔡元培、丁文江、翁文灝、王世杰、李濟、羅家倫、顧孟餘等十三人爲該會理事、并已呈經行政院、轉呈國府准予備案、一俟丁氏由湘返京後、該會即將召集成立。

中國會計學社 昨日開常年大會
聞亦有主席報告社務 改選趙棣華等爲理事

中國會計學社於昨日（十五日）假本京中政學院[illegible]舉行二十四年份社員常年大會、暨舉行該社附設會計補習學校第一屆畢業典禮、及第二屆開學典禮、到各地社員潘序倫、徐永祚、趙棣華、林襟宇、衛挺生、周增奎、聞亦有、陸榮光、雍家源、吳世瑞等五十餘人、會計補習學校學生一百餘人、先於上午八時齊赴 總理陵墓謁陵、九時開會、由聞亦有主席、許敦楷紀錄、始由主席報告該社事業大概情形、繼由黨政機關代表致訓、後由理事林襟宇報告一年來社務、理事吳世瑞報告會計補習學校校務、及其他理事衛挺生、趙棣華、潘序倫等、相繼演說畢、即發給會計補習學校第一屆畢業生證書、會計補習學校學生先行退席、然後討論社務、改選三分之一滿期理事、計趙棣華、聞亦有、雍家源三人當選、下午該社舉行學術公開講演、先由衛挺生講「中國計政之過去現在及將來」、次由雍家源講「政府會計制度」、末由林襟宇講「政府審計制度」、[illegible]論文討論、然後閉幕云。

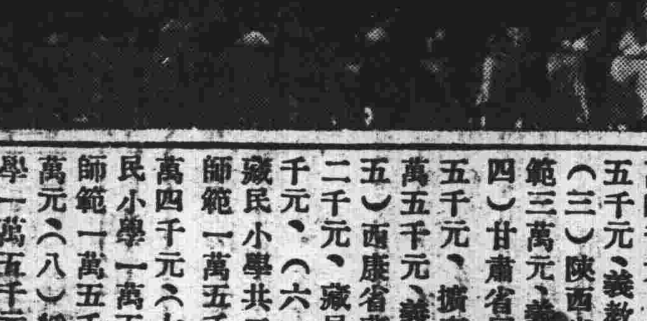

▲中國會計學社、昨舉行常年大會、圖爲會後攝影▲（國際社攝）

閩文化建設協會 分區舉行讀書考試

▲中央社福州十五日電 閩文化建設協會決分福州、廈門、漳州、泉州四處舉行讀書考試[illegible]

京童軍理事會 定明日召開常會
討論今後工作方針

南京市第五屆童子軍理事會、於昨晨九時[illegible]定明（十七）日[illegible]召開常務理事會議、決定今後一切工作方針[illegible]

中國社會問題研究會 定期開二屆年會

[illegible]日爲餘興、并舉行茶話會、以資聯歡、聞本屆年會宣讀論文、業已收到多篇、均爲有關社會問題之重要研究、此外並將選舉下屆會務負責人員云。

[illegible]爲籌備會常務委員、一切籌備就緒、即行呈核市[illegible]、正式開班云。

市立師範校舍 工務局着手建築

[illegible]第一期工程內、已由工務局召商承辦、至第二期之辦公室及課室、以二幢作爲宿舍、此項工程規劃於[illegible]竣工後開始云。

教部指定的款 辦理十省邊疆教育
分苗蒙回藏師範義教等六種 英庚款十萬分撥甘寧青三省

教育部爲發展邊疆教育、特呈經中央核准、于本年度在國庫項下撥五十萬元、並另撥庚款十萬元、爲邊疆教育經費、該項經費支配、其總數已由教育部呈經行政院核定、其詳細支配辦法、亦已由該部根據地方需要舉辦各項教育情形、分別支配就緒、分令遵照、記者玆特探錄如下、（一）貴州省苗民小學一萬八千元、苗民師範三萬元、義教三萬二千元、（二）雲南省苗民小學二萬四千元、苗民師範二萬五千元、義教四萬一千元、（三）陝西省擴充原有師範三萬元、義教五萬元、（四）甘肅省回民小學一萬五千元、擴充原有師範二萬五千元、義教四萬元、（五）西康省藏民小學一萬二千元、藏民師範一萬八千元、（六）青海省蒙回藏民小學共二萬一千元、師範一萬五千元、義教一萬四千元、（七）寧夏省蒙民小學一萬五千元、師範一萬五千元、義教一萬元、（八）綏遠省蒙民小學一萬五千元、師範一萬五千元、義教二萬元、（九）新疆省蒙回小學共一萬五千元、師範三萬元、義教五萬元、（十）察哈爾省蒙民小學一萬五千元、蒙民師範三萬元、義教五千元、以上全部經費共六十萬元、除指定之五十萬元外、另撥英庚款十萬元、該款係支配于甘寧青三省、計甘省五萬元、青海寧夏各二萬五千元云。

燕子磯鄉區舉辦 保甲長訓練班
推員開始籌備

本京燕子磯區柵欄鄉地方遼闊、居民稠密、自經劃歸市區、即厲行保甲制度、推行以來、頗收成效、邇來對於聯保切結之推行、更形緊張、當地警察機關連同鄉公所、爲謀各保甲長切實明瞭保甲之眞義起見、擬舉辦保甲長訓練班、特於日昨（十五日）假座市立第十二民衆學校開第一次籌備會、到區公所及各機關代表約三十餘人、當推定李文爵祁桂岑等五[illegible]

應欽杯足球賽 昨日有三幕戰事
軍政交通業餘三路告捷 步校棄權秩序重新排定

勵志社主辦之應欽杯足球賽、昨（十五）日共有三幕戰爭、上午十時半軍政對市府、軍政本屆實力極爲雄厚、堪與橫行一時之業餘匹敵、自開幕迄今、屢挫強敵、大有問鼎之勢、市府本屆頗不景氣、屢戰皆北、今遇頑強之軍政、更難免任其宰割、結果軍政以十一比零大勝、午後一時半、交通大戰海軍、交通今非昔比、近更得滬東華隊員楊人偉加入效勞、實力益見雄厚、惟海軍亦非弱者、九十分劇戰、交通僅以五比四倖勝、壓軸戲爲業餘對勵志、於三時半舉行、業餘係集合本京各處健將所組織、本屆大有包辦本京各處足球錦標之勢、勵志當之實力自較遜一籌、競爭結果、業餘以七比一奏凱、再者步校足球隊、本屆自參加以來、每逢比賽、輒因野外演習或他種事故、未能出場、該隊特致函勵志社、聲明棄權、該社體育科得信後、特將比賽秩序、重行編排一過、以免有礙比賽進行云。

江寧體育會舉辦 思平杯籃球賽
湯山隊榮獲冠軍

江寧體育分會主辦之思平杯籃球賽、展轉淘汰、已至複賽階段、記者以此次比賽、係屬江寧創舉、特於昨晨朔風凜冽中、驅車前往東山之麓、親臨戰地觀光、八時許抵達該處、複賽業已開始、環觀者約有千餘人、時正湯山隊與長虹隊對壘、結果因長虹隊之健將未到、致遭慘敗、第二場十時白隊對寧中、前半時白隊殊不見佳、寧中頗佔優勢、後半時白隊異軍突起、寧中着着挫敗、結果以三〇對二〇之比決賽權爲白隊所得、下午二時決賽開始、觀衆更較上午爲多、戰幕旣起、白隊啦拉隊吶喊助威、湯山隊忙於招架、白隊似占上風、嗣後湯山隊變更戰略、以鎭靜態度、連進數球、挽回頹勢、白隊反每況愈下、屈居亞軍、決賽旣終、由體分會主任委員顧德桂行給獎禮、湯山隊代表奚若則於觀衆歡呼聲中、攜思平杯歸去。

中正杯 手槍射擊比賽
定二十二日下午舉行

首都騎射會對各機關第二屆中正杯手槍射擊比賽、聞已定於本月二十二日下午一時、在該會靶場舉行、並規定章則、凡首都各機關均須派代表三人參加、報名日期定十八日截止、聞在射擊時每人發子彈五粒、於距離五十公尺外射擊二十四圓圓靶、其時間爲二十秒、優勝錦標分個人團體二種、團體優勝贈中正杯一只、個人優勝贈銀杯一只。

國立劇校特別班 昨行開學禮
到有學生二十人

國立戲劇學校特別班、昨（十五）日上午十時、在該校禮堂舉行開學典禮、到有學生二十人、來賓十餘人、該校校務委員雷震等、亦均蒞臨主持、首由校長余上沅致詞、次由特別班主任陳治策報告、繼有校務委員張道藩、張炯、及褚民誼之代表戴策等致訓詞、末由學生侯鳴皋致答詞、至十二時始攝影而散。

首都騎射會舉辦 冬季賽馬會
日期定明年元旦

首都騎射會、前曾舉辦第一屆秋季賽馬大會、成績甚佳、該會頃以首都人士、對馬術極感興趣、且新年將屆、爲提倡正當娛樂起見、特發起第二屆冬季賽馬大會、日期已定于二十五年元旦日、地點仍假中山門外中央跑馬場舉行、比賽項目及參加辦法、與上屆大致相同、該會現正籌備一切、不日即可開始報名云。

職業介紹

北平路五十號學術諮詢處消息

（七九八）工科 程君、年二十四歲、民國廿四年六月畢業於國立中央大學土木工程系、得工學士學位、願任職務性質、（一）水利工程技術員、希望待遇、由七十元至一百元、服務地點、江蘇浙江江西、各大都會、湖南、四川、雲南、貴州等省。

（七九九）工科 李君、年二十三歲、江蘇省武進縣人、民國廿四年六月畢業於國立中央大學、專攻土木工程學、得工學士學位、願任職務性質、（一）工廠機關、（二）教育界、希望待遇、由七十元至一百二十元、服務地點、不拘省市州縣。

（八〇〇）工科 薛君、年四十三歲、浙江嘉善縣人、民五畢業於前北京工業專門學校（今北平工業大學）專攻應用化學、曾任浙江甲種工業第一中學第二師範等學校教員、嘉善縣黨部指導員、浙江省龍泉瑞安等縣縣政府科長[illegible]政府行政或農村經濟之調查設計事項、（二）一般黨政機關職員或化學分析事項、（三）銀行或公用事業之公司廠所對於任用有保障而能按期加級薪者、希望待遇 由五十元至二百元、服務地點、長江流域各省。

（八〇一）文科 丁君、年二十五歲、江蘇省宜興縣人、民國廿四年六月、畢業於北平輔仁大學、中國文學系、專攻中國文學、得文學士學位、論文—姜堯章遺事著、願任職務性質、（一）服務於一切黨務或政治經濟或學術機關、希望待遇、由八十元至二百元、服務地點、江蘇、南京、北平、天津。

（八〇二）工科 陳君、年三十三歲、福建省閩侯縣人、民國十四年畢業於北京工業大學、專攻棉毛紡織染印花整理等學、得工學學位、論文、一、實用染色學、二、其他著譯散見各雜誌、曾任北京工業試驗所技術員、三、上海永安申新二、七、各紗廠主任及技師等職、武昌民生紡織公司工程師、願任職務性質、（一）棉毛紡織染各工廠或機關、（二）其他技術機關或紡織學校、希望待遇、由一百五十元至二百元、服務地點、無論何地。

（八〇三）理科 金君、年二十二歲、江蘇省常熟縣人、民國二十四年六月畢業於國立中央大學理學院生物學系、專攻生物學、生理及生理化學等科、得理學士學位、曾任中央大學生物系兼任助理、願任職務性質、（一）研究機關繼續研究、（二）大學助教或高初中教員、（三）其他任何職務、希望待遇、由五十元至一百元、服務地點、任何省市不拘。

▲　▲　▲

德大使陶德曼講演 德國之大學教育（續）
不僅造就科學職業技能 並希養成學高智廣人物

而兩種學校設備、又多相去不遠、學生大可乘在雙方肄業、（柏林沙老吞堡達木斯塔福朗克府柏列斯樂明興等處）此項肄習上截長補短之可能性、恰對於外國學生不無裨益、外國學生之在德國者、並非強其專受一定門類之教育、乃係予以機會、俾其各隨所願、以吸收德國大學學術上文化之精英、德國大學之與他國不同者以其並無所謂研究院及本科大學（正科學校）之分、凡預科學校之課程、入大學肄業之學生、均已先行修習竣事、一入大學、即開始肄習專門學之科學基礎、德國大學之教授方法、與中學之教授方法、根本不同、大學中雖亦有規定學生爲應將來考試必須聽講之課程、而其餘課程、大學生儘可各隨所好、以爲選擇、悉憑己意、享有相對之自由、大學一方請各科大學教授以純粹學者的研究之心得、向學生講演、一方使學生憑自己之認識、依其所好、度其所能、以修習課業、恰在中學受強迫教育之後入大學之初、作享此等選課自由、對於學生大增興趣、且利用之以研究與其他學科有直接關係之事物、尤多裨益、嘗如法科之學生、常注意於法學之哲學基礎、法學之經濟學前提及國家政治的歷史的發展定律、而醫科之學生、則除講習其必修課程外、亦多旁聽純粹自然科學及精神科學之講演、以便開拓眼界、而爲將來獨立工作之基礎、德國現又擬在各種科學正式講授外、另設置特種講習所、俾大學生可以得有機會、對於與其學識相當之學科實地講習、今日之法學講授設備、業已多已趨近于此、玆不詳述、以免牽涉過遠、要之吾人亟防使大學化爲普通學校、致失其意義、一若僅爲鍛鍊多數有大才之學生、使受國家之考試而設、吾人不欲使大學失其學府之性質、而代爲一種高等職業學校也、至於實習課程、習法律者可在法院及行政官廳、習醫學者可在醫院、實習工作皆於以後行之。

外國學生之赴異國大學求學者、多在其本國內業受相當時間之教育、是以德國大學對之具有極大之吸引力、蓋以其性質非復以大學完成、另一種較優之中學課業、而在深造其全般修養上所需要之科學的根基。

是以外邦學生、尤其中國學生之在德國大學及高等學校內之數目、年有增加、德國對於精神生活之態度、與中國概相近似、兩國對於學問及學業者之工作、皆所尊敬。

德國之新時代潮流及新政治思想、在大學教育上亦不無踪跡可尋、吾人欲以大學教育養成「完人」、不欲但養成片面的書蠹、是以亦將德國國社主義所揭櫫之民族工團主義、輸入於大學之內、吾人不欲使此項教育權、爲資產階級所特享、務期各界具有天才之人、皆能企而及之、吾人對於施行大學教育之際、決不忘却、使受大學教育者自覺爲民族中致力之一份子、而爲本民族政治自覺思想之代表也、古諺有之、「健全之精神寓於健全之身體、」是以吾人現在對於大學生之體育上運動上之訓練、亦特別重視、吾人並不欲強使在德國大學及高等學校之外國學生、信奉吾人之政治宗旨、吾人深知德國之國社主義、並非一種出口貨品、不過在德國大學肄業之外國友人、乃吾人歡迎之來賓、關於吾人之政治的設施、儘可自由參預、以便細加觀察、而資其評判、據德國留學學生之通訊觀之、若輩對於德國[illegible]彩之青年教育、極感興趣、且因此對於其本國頗獲得有價值之參考資料也、近今中國之新主張、如効忠國家、尊重法律、克制自私自利、充實精神體力等、恰亦多爲德國教育上之所援用、中國及德國皆灼知青年教育爲國家前途安危之所繫也、中國對於青年教育之促進、其主張之強烈如何、近日中國教育部長王世杰氏所發表論中國教育制度一文、可爲左證、近二十年來中國之大學教育、恰亦有非常之成績、余相信德國之教育部長柏[illegible]氏、三年之前曾偕國聯考察團來華、亦曾有此論調、柏氏本人固經驗宏富之大學教授也、且德國之教育方式、在上海同濟大學及廣東中山大學醫學院、已有相當限度之採用矣。

此項教育理想、當重視大學以之爲國家精神集粹之學府、語嘗有之、大學之使命在範成將來之文明、促進精神的文化、求得正路、以便領導人類社會、達乎合理之目的、保存學識道理於勿墮、且傳授之於後進、尋求眞理、養成實行家學者、或發明家等項人才、」是爲理想中大學之四項主要的義務、德國大學之本此理想而行、已有四百年之歷史矣。

教育與學問乃一切民族共同寶貴之財產、與其他民族作學問之交換、一國向他介紹其精神之寶藏、乃係友好往來上最高貴之方式、余盼望中德兩國間之精神關係所寄託、於中國留德學生及德國在華學者之研究上者永如一日、而歸爲兩國前途發展之光、實所欣禱者也。（完）

北甯鐵路簡明行車時刻表

中華民國二十四年一月一日重訂

下行

站別	第四十一次普通客車中膳各等	第七十一次及第七十五次客貨混合三等慢車	第三次特別快車膳車各等	第三十二次快車膳車各等	第三〇一次平瀋直達特別快車膳臥各等	第五次特別快車膳車各等	第三〇五次平浦直達特別快車膳臥各等	第一次平瀋特別快車膳臥各等	第四〇一次平瀋直達貨車及第七十一次客貨混合三等慢車
北平前門 開	[illegible]	[illegible]	[illegible]	[illegible]	[illegible]	[illegible]	[illegible]	[illegible]	[illegible]
永定門 開	[illegible]	[illegible]	[illegible]	[illegible]	[illegible]	[illegible]	[illegible]	[illegible]	[illegible]
豐台 開	[illegible]	[illegible]	[illegible]	[illegible]	[illegible]	[illegible]	[illegible]	[illegible]	[illegible]
黃村 開	[illegible]	[illegible]	[illegible]	[illegible]	[illegible]	[illegible]	[illegible]	[illegible]	[illegible]
郎坊 開	[illegible]	[illegible]	[illegible]	[illegible]	[illegible]	[illegible]	[illegible]	[illegible]	[illegible]
落垡 開	[illegible]	[illegible]	[illegible]	[illegible]	[illegible]	[illegible]	[illegible]	[illegible]	[illegible]
楊村 開	[illegible]	[illegible]	[illegible]	[illegible]	[illegible]	[illegible]	[illegible]	[illegible]	[illegible]
天津總站 開	[illegible]	[illegible]	[illegible]	[illegible]	[illegible]	[illegible]	[illegible]	[illegible]	[illegible]
天津東站 到	[illegible]	[illegible]	[illegible]	[illegible]	[illegible]	[illegible]	[illegible]	[illegible]	[illegible]
天津東站 開	[illegible]	[illegible]	[illegible]	[illegible]	[illegible]	[illegible]	[illegible]	[illegible]	[illegible]
塘沽 開	[illegible]	[illegible]	[illegible]	[illegible]	[illegible]	[illegible]	[illegible]	[illegible]	[illegible]
蘆台 開	[illegible]	[illegible]	[illegible]	[illegible]	[illegible]	[illegible]	[illegible]	[illegible]	[illegible]
胥各莊 開	[illegible]	[illegible]	[illegible]	[illegible]	[illegible]	[illegible]	[illegible]	[illegible]	[illegible]
唐山 到	[illegible]	[illegible]	[illegible]	[illegible]	[illegible]	[illegible]	[illegible]	[illegible]	[illegible]
唐山 開	[illegible]	[illegible]	[illegible]	[illegible]	[illegible]	[illegible]	[illegible]	[illegible]	[illegible]
開平 開	[illegible]	[illegible]	[illegible]	[illegible]	[illegible]	[illegible]	[illegible]	[illegible]	[illegible]
古冶 開	[illegible]	[illegible]	[illegible]	[illegible]	[illegible]	[illegible]	[illegible]	[illegible]	[illegible]
灤縣 開	[illegible]	[illegible]	[illegible]	[illegible]	[illegible]	[illegible]	[illegible]	[illegible]	[illegible]
昌黎 開	[illegible]	[illegible]	[illegible]	[illegible]	[illegible]	[illegible]	[illegible]	[illegible]	[illegible]
留守營 開	[illegible]	[illegible]	[illegible]	[illegible]	[illegible]	[illegible]	[illegible]	[illegible]	[illegible]
北戴河 開	[illegible]	[illegible]	[illegible]	[illegible]	[illegible]	[illegible]	[illegible]	[illegible]	[illegible]
秦皇島 開	[illegible]	[illegible]	[illegible]	[illegible]	[illegible]	[illegible]	[illegible]	[illegible]	[illegible]
山海關 到	[illegible]	[illegible]	[illegible]	[illegible]	[illegible]	[illegible]	[illegible]	[illegible]	[illegible]
山海關 開	[illegible]	[illegible]	[illegible]	[illegible]	[illegible]	[illegible]	[illegible]	[illegible]	[illegible]
遼寧總站 到	[illegible]	[illegible]	[illegible]	[illegible]	[illegible]	[illegible]	[illegible]	[illegible]	[illegible]

上行

站別	第四十二次普通客車中膳各等	第四次特別快車膳車各等	第七十六次及第七十二次客貨混合三等慢車	第二十四次快車膳車各等	第二次瀋平特別快車膳臥各等	第七十四次客貨混合三等慢車及第四〇二次瀋平直達貨車	第三〇六次浦平直達特別快車膳臥各等	第三〇二次瀋平直達特別快車膳臥各等	第六次特別快車膳車各等
遼寧總站 開	[illegible]	[illegible]	[illegible]	[illegible]	[illegible]	[illegible]	[illegible]	[illegible]	[illegible]
山海關 到	[illegible]	[illegible]	[illegible]	[illegible]	[illegible]	[illegible]	[illegible]	[illegible]	[illegible]
山海關 開	[illegible]	[illegible]	[illegible]	[illegible]	[illegible]	[illegible]	[illegible]	[illegible]	[illegible]
秦皇島 開	[illegible]	[illegible]	[illegible]	[illegible]	[illegible]	[illegible]	[illegible]	[illegible]	[illegible]
北戴河 開	[illegible]	[illegible]	[illegible]	[illegible]	[illegible]	[illegible]	[illegible]	[illegible]	[illegible]
留守營 開	[illegible]	[illegible]	[illegible]	[illegible]	[illegible]	[illegible]	[illegible]	[illegible]	[illegible]
昌黎 開	[illegible]	[illegible]	[illegible]	[illegible]	[illegible]	[illegible]	[illegible]	[illegible]	[illegible]
灤縣 開	[illegible]	[illegible]	[illegible]	[illegible]	[illegible]	[illegible]	[illegible]	[illegible]	[illegible]
古冶 開	[illegible]	[illegible]	[illegible]	[illegible]	[illegible]	[illegible]	[illegible]	[illegible]	[illegible]
開平 開	[illegible]	[illegible]	[illegible]	[illegible]	[illegible]	[illegible]	[illegible]	[illegible]	[illegible]
唐山 到	[illegible]	[illegible]	[illegible]	[illegible]	[illegible]	[illegible]	[illegible]	[illegible]	[illegible]
唐山 開	[illegible]	[illegible]	[illegible]	[illegible]	[illegible]	[illegible]	[illegible]	[illegible]	[illegible]
胥各莊 開	[illegible]	[illegible]	[illegible]	[illegible]	[illegible]	[illegible]	[illegible]	[illegible]	[illegible]
蘆台 開	[illegible]	[illegible]	[illegible]	[illegible]	[illegible]	[illegible]	[illegible]	[illegible]	[illegible]
塘沽 開	[illegible]	[illegible]	[illegible]	[illegible]	[illegible]	[illegible]	[illegible]	[illegible]	[illegible]
天津東站 到	[illegible]	[illegible]	[illegible]	[illegible]	[illegible]	[illegible]	[illegible]	[illegible]	[illegible]
天津東站 開	[illegible]	[illegible]	[illegible]	[illegible]	[illegible]	[illegible]	[illegible]	[illegible]	[illegible]
天津總站 開	[illegible]	[illegible]	[illegible]	[illegible]	[illegible]	[illegible]	[illegible]	[illegible]	[illegible]
楊村 開	[illegible]	[illegible]	[illegible]	[illegible]	[illegible]	[illegible]	[illegible]	[illegible]	[illegible]
落垡 開	[illegible]	[illegible]	[illegible]	[illegible]	[illegible]	[illegible]	[illegible]	[illegible]	[illegible]
郎坊 開	[illegible]	[illegible]	[illegible]	[illegible]	[illegible]	[illegible]	[illegible]	[illegible]	[illegible]
黃村 開	[illegible]	[illegible]	[illegible]	[illegible]	[illegible]	[illegible]	[illegible]	[illegible]	[illegible]
豐台 開	[illegible]	[illegible]	[illegible]	[illegible]	[illegible]	[illegible]	[illegible]	[illegible]	[illegible]
永定門 開	[illegible]	[illegible]	[illegible]	[illegible]	[illegible]	[illegible]	[illegible]	[illegible]	[illegible]
北平前門 到	[illegible]	[illegible]	[illegible]	[illegible]	[illegible]	[illegible]	[illegible]	[illegible]	[illegible]

適合新生活標準之公寓

上海德鄰公寓

大小房間四百餘個 內部設備精美整潔

高尚 幽靜 舒適 便利

小住 包月 任客 自便

地址 上海大西路北四川路郵政局北首八十二號

電話 四二三七七 轉接各部

世界大戲院

今天開映　二時半。五時半。八時半。

今日隨票贈送　胡蝶　近影一幀　童票無贈

全部有聲對白鉅片

二十餘位　全體明星　合力主演

人才擠擠・燦爛明星

大家庭

本片描寫封建社會之大家庭，由中興至沒落的故事，曲折緊張，十分動人，表演兄弟妯娌種種不同的個性，尤能令人擊節稱賞。

★精采表演（不嘗參觀）念部傑作★

五位兄弟，五種心理，描摹得唯妙唯肖！　六位妯娌，六種個性，刻畫得活靈活現！

價目低廉　二角 ✻ 三角　捐稅外加

◎◎◎◎執照添字八八一號◎◎◎◎

國民大戲院

今日三場請早！（二時半）（五時半）（八時半）

克拉蓋博爾　姣媚明星　康絲登裴納　合演傑作

獨佔時代前線的戀愛新程式

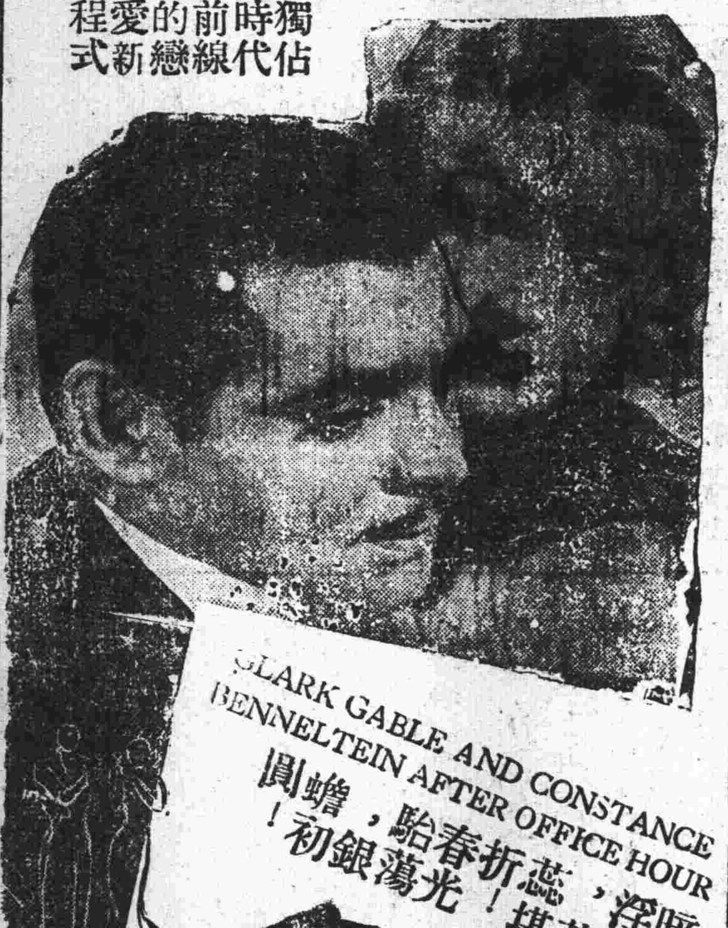

夜行多露

執照倫字一八八號

米高梅鉅製

特別加映　五彩名片　奇怪眼鏡

南京大戲院

場內電爐溫暖如春

當代鬚生泰斗菊國領袖

馬連良

葉盛蘭　黃桂秋　劉連榮

馬春樵　茹富蕙　李洪福　何佩華

馬洪昌　高連峯　筱春樓

暨扶風社全體演員每日登場露演

星期四（十九日）夜戲准演

仿古裝服典雅詞句悲壯情節文武佳劇

全本羊角哀

楚王招賢　二士應聘　梁山走雪　金殿舞劍　修詞罵墓　捨命全交

今晚夜戲特煩票友歌女大會串

翁鴻聲女士　上天台

陳玉君女士　客串周君　棒打薄情郎

彭潤伯君　打鼓罵曹

本院每逢星期一二三四五六日場開映電影，選片之佳，票價之廉，創京南各院之新紀錄

京劇票價　特廳對號一元　正廳[illegible]角　普通二角　捐稅在內　先期售票

今天日場電影　第一二集　關東大俠　十二本一次完映　時間二時　價律一角

場內水汀暖汽溫暖異常

首都

最後兩天獻映

（二時半・五時半・八時半）

玩起棒球來神乎其技。碰到了女人手足無措。

鼎鼎大名大闊嘴滑稽大王

喬埃勃郎暨奧立薇哈佛蘭合演滑稽香艷巨片

吹牛皮。堪稱專家。　打棒球。拿手好戲。

球大王

(ALIDI LKÉ)

下期開映　愛情文藝巨著　梨花海棠

津浦鐵路客車簡明時刻表

民國二十四年十二月十日起實行

上行車

站名	公里	時刻	302次滬平通車（餐臥頭二三等車）	72次浦徐區間車（頭二三等車）	22次浦津快車（餐臥頭二三等車）	306次浦平通車（餐臥頭二三等車）	74次徐濟區間車（三等車）	76次濟津區間車（三等車）	78次濟津區間車（三等車）
浦口		開	1·40	7·10	9·45	16·20			
滁州	50	〃	3·05	9·02	11·20	17·42			
蚌埠	176	〃	6·38	13·55	15·18	21·15			
南宿州	266	〃	8·47	16·42	17·49	23·24			
徐州府	341	〃	11·05	19·00	20·18	1·39	6·40		
臨城	408	〃	13·05		22·22	3·31	8·59		
兗州府	502	〃	15·47		1·28	6·09	12·28		
曲阜	519	〃	16·14		1·55	6·35	13·01		
泰安府	586	〃	18·15		4·02	8·38	15·37		
濟南府	658	〃	20·45		6·44	10·59	18·05	12·00	22·40
德州	776	〃	0·25		10·15	14·04		15·34	3·20
滄州	889	〃	3·29		13·30	16·46		19·21	7·39
天津總站	1010	〃	6·55		17·19	20·03		23·15	12·00
天津東站	1014	〃	7·30		17·29	20·45			
北平東站	1154	到	10·24			23·45			

下行車

站名	公里	時刻	21次津浦快車（餐臥頭二三等車）	75次津濟區間車（三等車）	77次津濟區間車（三等車）	301次平滬通車（餐臥頭二三等車）	305次平浦通車（餐臥頭二三等車）	73次濟徐區間車（三等車）	71次徐浦區間車（頭二三等車）
北平東站		開				15·05	19·30		
天津東站		〃	8·50			18·20	23·00		
天津總站	5	〃	9·30	7·00	16·30	18·40	23·30		
滄州	125	〃	13·22	11·04	22·05	21·39	3·18		
德州	239	〃	16·58	15·21	2·18	0·20	6·49		
濟南府	357	〃	20·37	18·40	6·05	3·33	10·31	7·20	
泰安府	428	〃	23·07			5·43	12·51	10·29	
曲阜	496	〃	1·01			7·14	14·42	12·58	
兗州府	513	〃	1·41			7·50	15·31	13·44	
臨城	607	〃	4·25			10·10	18·04	16·56	
徐州府	673	〃	6·44			12·11	20·21	19·05	7·50
南宿州	749	〃	8·53			14·00	22·16		10·26
蚌埠	839	〃	11·23			16·19	1·43		13·37
滁州	963	〃	15·14			19·33	5·32		18·23
浦口	1014	到	16·40			20·45	6·45		20·15

注意　南下赴京旅客請購下關站客票　由京北上旅客請在下關站購票

浦口車站電話　車務處 41394　問訊處 41152轉

首都（下關）浦口輪渡時刻表

廿四年十二月十日起實行

船次	下關開	船次	浦口開
1	6·00	2	6·00
3	6·30(1)	4	6·30
5	7·00	6	7·00
7	7·30	8	7·20(5)
9	8·00	10	8·00
11	8·20	12	8·20
13	8·45	14	8·40
15	9·00(2)	16	9·00
17	9·30	18	9·30
19	10·00	20	10·00
21	10·30	22	10·30
23	11·00	24	11·00
25	11·30	26	11·30
27	12·00	28	12·15
29	12·30	30	12·30
31	13·00	32	13·00
33	13·45	34	13·40
35	14·00	36	14·00
37	14·30	38	14·30
39	15·00	40	15·00
41	15·30(3)	42	15·30
43	16·00	44	16·00
45	16·30	46	16·30
47	17·00	48	17·00
49	17·30	50	17·15(6)
51	18·00	52	17·30
53	18·20	54	18·00
55	19·00	56	18·30
57	19·30	58	19·00
59	20·00	60	19·30
61	20·30	62	20·00
63	21·10	64	20·40(7)
65	22·00	66	21·10(8)
67	23·00	68	21·50
69	24·00	70	22·30
71	1·00(4)	72	23·30
		74	0·30
		76	1·50

1·接72次　5·接305次　2·接22次　6·接21次　3·接306次　7·接71次　4·接302次　8·接301次

輪渡票價

頭等 一角五分　二等 一角　三等 銅元十五枚

（乘車客票仍按大洋計算）

地址 太平路科巷　電話 二三九三五

林記更新舞臺

新排新劇今夜公演（七時登場）

王蕙芸　杜文林　孟鴻茂　綺羅香　藍月春

（王娟娘）（前高通海後勝官保）（歐陽德）（甯榮錦）（徐 勝）

綺羅蘭　李瑞亭　陳嘉璘　苗鑫茹　韓鳳奎

（劉彩霞）（甯國華）（勝奎）（佟尹氏）（康熙）

著名特別機關偉大綵景連台好戲

第十二本

彭公案

緊要幕目

▲紅龍澗冀奎章被戳
▲白衣庵飛雲僧脫逃
▲盜御印刑部官指使
▲留東帖小方朔被誣
▲小神童仗義盜賊銀
▲歐陽德火中遭危困

約汽車夜戲散場送客▲丁家橋一角五分▲下關二角

極度經濟化

夜戲價目　對號八角　花樓六角　正廳四角　包廂三角　頭等二角

捐稅印花小賬在內

優待各券一律停用

對號票每日上午十時預先售票

新都大戲院

偉大貢獻

昨日三場更其擁擠

一部最能湧起觀眾熱血的影壇鉅製

好男兒不可不看！

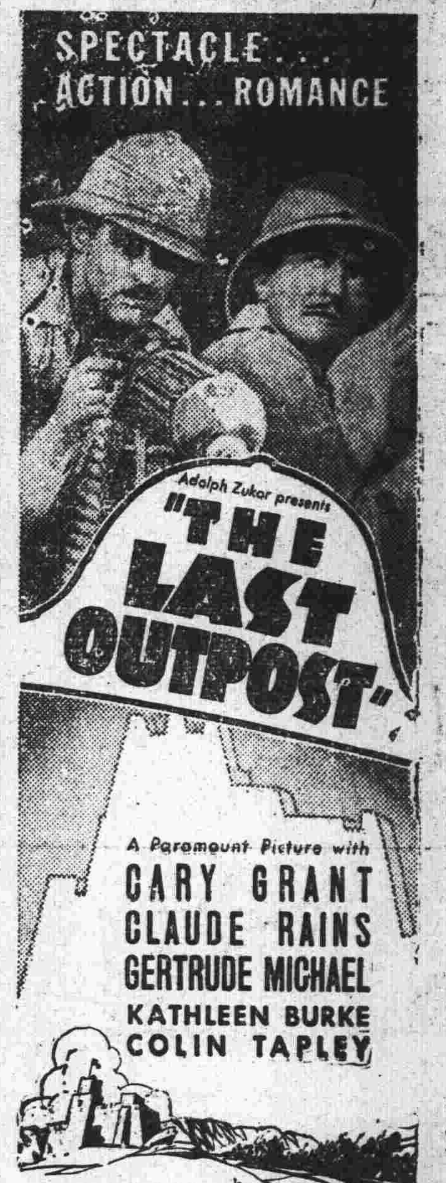

派拉蒙公司最新超特名貴作

悲壯熱烈刺戟緊張流血捐軀愛國無上鉅片

加萊葛倫，克勞特倫斯

暨一千餘人共同合演

沙場情敵

鐵血精神竟戰勝了天時地利

國家觀念卻忘懷了私怨情仇

唯大英雄能為國捐軀！　唯真豪傑能赴國難！

會計

第四十八期

本刊係雙週刊，有隔一星期出版一次，本刊由南京會計師公會主編

確立會計制度與整理地方財政特刊

趙棣華題

推行會計新制與訓練會計人員之必要

汪元淨

甲，推行會計新制之必要

(一)會計新制推行前之狀況

我國政府會計新制之推行尚在萌芽時期，尤以地方政府會計爲最，茲以江蘇而論在二十三年度，會計新制推行前之狀況，簡言之，縣地方機關徵獲稅款類多自行存留，經費付出亦復自行支配，既無統一金庫保管司理出納，又無預算法案限制，經費妄濫稅款遭受移挪侵蝕，視爲故常，經費支用無度，動輒藉詞請用臨時款項，肆意浪費，飽入私囊，公帑損耗不堪，究結要之在昔地方財政紊亂之最大關鍵，收入方面，對於稅款事前無核定之徵收標準，事後無規定之處理辦法，每機關各自爲政，而財政廳鞭長莫及，稽察匪易，經收人員貪贓骫法，不嚴厲審核，以致動用經費，一任當局予取予求，至動用後之責任，均置諸不問，職是之故，地方機關視編造計算爲莫須有之事也，現將縣地方財政在會計新制推行前之狀況，諸如地方財政遭遇之困難，人民重負捐稅之苦，公款之損失原因，經費虛糜之癥結，所在地方財政致病之源，各機關無會計組織之情態等，歸納以下各點分述之。(一)稅款收入不經法定手續，地方帶徵附稅名目繁多，人民不堪重負，苛雜之捐稅尤夥，疊牀架屋，不勝枚舉，率由各機關自收自用，不獨無裨地方，轉足助長貪污之風。(二)收入不依當時法令規定保管，擅自處理，如縣政府徵入地方款，應撥交公款公產管理處，發放地方各機關經費，但實際情形則不然，往往縣政府逕行支配，權限既有不清，責任亦不分明。(三)收入不照規定辦理繳解，私人從中侵蝕，如遲報則利用大量稅款存入銀行坐取息金以圖肥己，或以投資營業，賺取潤金，又如少報不報等情弊，則稅款直接爲所侵匿，但因賬簿記錄之欠缺，與收支憑證之不足，凌亂無比，實亦難於查察，(四)徵收稅款會計記錄不全，易啓舞弊之端，其於收入成數，亦不易考核，但窮根究底，經收人員平時徵繳稅款，有非真正業戶投完之款，因經徵人員每與業戶朋比爲奸緩急相通，如業戶無力完納時可少完，而不舉串或緩完不完而不向追繳，彼此互生諒解，設遇經徵人員困難時，業主亦可加以援助，故經徵人員收款報告類有杜造，而成不盡切合事實，其徵收成數若憑報告，逕行考核無殊南轅北轍之差，(五)支出無預算案根據，即有預算之編造，究其內容亦無合理與適當之編列，收數不求核實，支數極度膨脹，致病虛收實支雖徒具預算之名，而無預算之實，(六)臨時支出即以縣政會議取決爲根據，故過去臨時款支出同屬正當，開支者居多，惟其中私人用費揑報公款者，亦不在少，然縣政會議對於動用臨時款案件，大有所提均通過，無款不照支之勢，因縣政會議之法定出席人，俱爲縣屬人員，安有異議之理，而公款公產管理處主任所處地位，雖負有管理監督地方款產之責，但孤掌難鳴，又何樂不爲一順水人情，按其動用臨時款，欲經縣政會議取決，僅不過形式上做作以求手續上之周到耳，似此地方款之濫行支出，亦爲地方財政困難之一大原因，(七)地方經常支出，恆欠發甚鉅，所有收入，大多應付臨時開支，因臨時費無限制之動用，則侵及經常費項，妨礙政令之推行，影響事業之發展，胥有莫大關係，倘經費欠發，待遇均勻，猶不失其爲平，惟發放經費輒以情感用事，有請托者暗地通融，可先領用，否則唯有向隅致滋紛擾，(八)縣地方機關昔日任意自行舉債無償還的款，惟有巧立名目，另闢財源以爲彌補，致地方之財政竭蹶日甚，人民之負担有增無已，故此類債款之舉借，在地方財政上疾之實甚。(九)各專款不能絕對劃分，如甲款不足，乙款有餘，則互相挪移，科目混淆不分，又無賬册記載，縣長交代因平日各賬，收支繁雜，一旦交卸，整理費時，加以平素私人虧負，至此亦已大白，致使交案久懸不結，屢見不鮮，地方財政之難於廓清實甚於此。(十)購置公用財產物品無賬可稽，事後散失無蹤，因各機關通病對於公物均不保管，設遇長官更迭，前任人員或竟不移交後任，擁爲己有，尤甚者購入公物起因即爲方便私人使用，故公物私用早成慣例，此種不經濟之支出於縣財政之窮困，亦不無影響，(十一)地方各機關會計事務，處理手續紛歧，無一有組織及有系統之賬册，請領經費亦無劃一之辦法，參差不齊，前後任交接時常有賬款糾葛情事發生。(十二)各機關徵收稅款及領用經費，極少能按月編造計算，至收入計算亦可謂絕無編造，但財政廳對於縣地方機關之收支，計算審核亦不十分重視，縱有機關造送，亦無正式核銷令文，因此造報機關存有僥倖心理，只求報銷形式之有無，不計報銷內容之真實。

(二)會計新制推行之締造

以上所述會計新制未推行前之病因，概括之可別爲預算制度之未採行，故地方機關無法定適合之預算案，致使收支無所準繩，金庫制度之未採行，故收支稅款無確實保管，流弊滋生，稽核制度之未採行，[illegible]，茲者江蘇省趙財政廳長[illegible]，鑑於此種地方財政之紊亂，亟須樹立良好之制度，以整理縣地方財政，尤以會計新制爲必要，爰自二十三年度起，通令各縣成立縣金庫，以爲縣款出納機關，並分派各縣會計主任，代表財政廳負就地監督之責，改組各縣公款公產管理處，賦予管理處主任負地方款產之管理責任，[illegible]預算收支計算決算，稽核各項，均須有常行法規，綱舉目張，秩然有序，[illegible]諸法令，以爲整理地方財政之良規，茲將其規定之要旨，及其關係略述於下：(一)查江蘇省各縣縣金庫暫行規程之[illegible]內容，關於[illegible]立，代理金庫銀行[illegible]款之提存代理金[illegible]政廳應輔助之責[illegible]規程實行之最要[illegible]徵收機關兼行出[illegible]庫，現設立金庫將[illegible]負務徵收命令，而

命令機關——支出機關——徵收機關——納稅人——金庫——出納機關

而不負保管稅款責任，支付機關祇負簽發支付命令責任，而不直接發放現金，斯爲出納機關與命令機關分離互制之意，在求侵蝕中飽之弊不杜而自絕者也，其他規定各點如代理金庫銀行由財政廳指定者，乃以縣地方自行辦理不慎選擇，若銀行本身資金之不充實，或信用不可靠，則成立金庫未受其利，而先蒙其害矣，至稅款科目之設立及庫款支付之辦法，無非爲金庫收納稅款有一系統之記載，支付經費有標準可循，其於報表之編造，按日應作成報表，分送縣政府及公款公產管理處，[illegible]應彙編收支總表，送交總行彙編各縣[illegible]前者爲對於縣地方，送財政廳備核，後者爲對於省方監督機關報告之用，如設有教育建設各局縣份金庫對於縣教育建設專款收付狀況，亦應造送日報表也，再金庫銀行遇有巨額稅款存留時，得依性質之久暫，酌提一部份，作爲普通存款，此種辦法在縣方可得息金收入，[illegible]用此項資金周轉社[illegible]金庫規程中亦爲之[illegible]逃存款新法變方交[illegible]裕時之現象，若遇[illegible]支出勢須舉債以資[illegible]下，金庫似應代爲[illegible]規程中亦有規定金[illegible]財政廳盡輔助之責[illegible]與命令機關分立之[illegible]

(二)查江蘇[illegible]辦法之內容，關[illegible]款繳解辦法及格[illegible]法及格式，公款[illegible]手續，各機關支[illegible]式，核簽支付書[illegible]款手續等均各有[illegible]收付款項之慣例[illegible]又查放款機關所[illegible]庫印收，但僅有[illegible]完備，仍必須取[illegible]明該款確已收入，[illegible]關控制金庫銀行收[illegible]支經費金庫應將領[illegible]通知聯與公款公產[illegible]命令聯核對，如有[illegible]處，得拒絕支付，[illegible]行付款之責任，但[illegible]，即金庫對於合法[illegible]付款也，茲將繳解[illegible]關收支之關係，以[illegible]

說明　直線 表示憑證往還之記號　曲線 表示憑證相通之記號　虛線 表示收據往還之記號　格線 表示憑證遞送之記號

(一)縣款繳解程序圖

繳款機關　現金　繳款書　回證　收據　縣金庫　公款公產管理處　縣政府　會計主任辦事處

圖解　㊀凡繳款機關[illegible]聯存根，餘四聯[illegible]㊁金庫核收[illegible]收訖戳記，截留[illegible]查聯送公款公產[illegible]還繳款機關，送[illegible]分別處理。㊂金庫收款[illegible]聯交繳款機關，報[illegible]總行。[illegible]理處接到縣金庫送[illegible]核對相符，除將報[illegible]與繳款機關送繳[illegible]聯加蓋鈐記送還繳[illegible]送縣政府由縣政府[illegible]後即由縣政府保存

(二)縣款請領程序圖

領款機關　請款書　現金　領款書　支付書　命令　通知　縣金庫　公款公產管理處　縣政府　會計主任辦事處　報核

圖解　一，凡領款機[illegible]支出法案相符，[illegible]二，管理處核[illegible]三，聯支付書，由主[illegible]長會計主任簽名蓋[illegible]根聯備查，以命令[illegible]送領款機關，[illegible]收到通知聯，備具[illegible]根聯存查，其餘三[illegible]聯，持向金庫領款[illegible]上項支付書通知與[illegible]命令聯核對相符[illegible]並將領款書三聯中[illegible]其餘二聯送管理處[illegible]存報告聯備查，其[illegible]縣政府送會計主任登記後，即由縣政府保存，

(三)查江蘇省財政廳頒行二十四年編製地方預算暫行辦法，其內容關於預算編造之方法，如歲入之列收標準，歲出之列支標準，預算編製之責任，及預算編製程序及時期，預算編製之科目及格式，均有詳審之規定，又查機關單位預算編送縣政府後，由縣政府彙編地方總預算，召開政務會議審核，但編製總預算時應有廳派會計主任參加，以代表財政廳實施初步之監督，並規定各縣會計主任審查縣預算之標準，以視各機關編造預算；是否遵守現行法令及有無違反之處也，再縣地方總預算編造程序，除須經政務會議審核修正外，即應呈送財政廳審查，財政廳審查縣預算之辦法，係組織縣地方預算審查委員會，舉凡地方預算收入之是否適當，用途是否核實與必要等均在審查範圍之內，審查完畢後，各縣地方預算表由廳編造，呈請省政府核定刊印頒布之，是爲預算之立法程序，於茲完成江蘇省各縣有依法而合理之預算，當以二十三年度由省政府核定之預算爲嚆矢也，茲將編造預算自下級機關起，至上級機關核定公布止，經過之程序以圖示其關係於下：

機關單位分預算——縣政府編成總預算——政務會議——財政廳（縣地方預算審查委員會）——省政府

以上所述現行法令規定，編造預算各點，已足表示預算上應有之定期標準，詳盡等特質，但預算收入係取諸於民，所有用途亦應用諸於民，使人民可藉預算而知歲入歲出之情況，即縣地方款之來源與去路，均得由茲以明，故財政廳頒行二十四年度各縣預算執行原則之規定，各縣預算經省政府核定後，應由縣在當地報紙上全部披露，以符財政廳公開之要旨也，至預算不敷時之救濟，與預算有餘時之處置辦法，在現行法令亦有規定，如預算在年度期間，暫時之不敷，規定統籌撥撥不能以請領之先後，與甲而厮乙，致蹈紛擾覆轍，如須舉債周轉時亦須事先呈准，以示限制，設遇原預算經費不足，或由臨時支出，此種不敷之救濟，在現行法令中規定，有呈請動用臨時費及預備費辦法，應先呈報財政廳及主管廳核准後，始得動用，此項規定之要旨，因在昔地方臨時費恣意濫用，破壞預算案之成立，故不得不有此監督也，至預算有餘時，現亦有規定各縣處理保管款及結餘款辦法，諸如餘款可搭存庫之方法，移用之限制，餘款移用之手續，歸還餘款之手續，俱有完密之規定，不若以前之漫無稽考也。(四)查江蘇省各縣會計主任暫行規則之內容，關於登記賬册編造報表，監督省款繳解會簽縣款支付命令，稽核縣政府及地方各機關賬册等規定，均屬其職權範圍，此項法令之要旨，財政廳爲整理縣財政並謀會計之獨立而設，因過去之縣財政權操縱於縣長一人，縣長可爲所欲爲，毫無忌憚，財政廳監督不週，即事後發覺有不法情弊再事糾正亦補救無及，故各縣設立會計主任就地監督，自二十三年度實行迄今，屆計年餘，縣財政之整理已略具端倪，實得力於新制之施行信非虛語也。五，查江蘇省有各縣公款公產管理處組織規程之內容，關於地方款產之管理，縣款處理之手續，賬册報表之編造等，均詳加規定，故管理處之設置原爲地方財政上之監督機關，在實行新制之前，即有此種組織，惟昔時有名而無實，若管理處主任爲賢者，地方款動用僅以縣長意旨爲轉移，形成縣長之傀儡耳，不肖者亦有利用地位圖謀私利者，試以廿三年度新制推行伊始，管理處奉令改組時，曾有多縣藉詞阻撓，即可明證也，現行組織規程賦予管理處主任之職權，唯一即簽發支付書並須縣長及廳派會計主任之監督，付連帶負責以行牽制辦法，再管理處每月經管收付狀況現絕對應公布於當地報紙，使人民有參預監督縣財政之機會也。六，查江蘇省各縣會計主任辦事規程之內容，關於會計事務之處理與稽核之手續，均有詳細規定，

又查江蘇省各縣縣政府稅款會計規程之內容，關於概算與預算之編製，現金收支之程序，賬册報表之處理，記賬之手續，計算與決算之編造等，均逐項規定無遺，從此縣政府稅款會計處理可納入正軌，一掃曩日因襲腐敗之制度，惟會計主任所記賬册規定與縣政府賬册所記相同，乃爲一種控制之方法，再稅款之徵收繳解，在上二項規程，亦俱有控制之方法在焉，如稅款征收時應編造征稅款日報單，送會計主任核閱蓋章，然後連同繳款簿送縣政府第二科核收，並製就收入傳票登賬，會計主任由此可知當日稅收狀況，又如稅款解庫時，繳款書應經會計主任會同簽名蓋章編製支出傳票應附同庫收送會計主任查核後，始能登帳之類均是也，又查會計主任辦事規程中規定，應編造報表計有三種，一曰日報，二曰月報，三曰年報，日報即將當日之稅款收付及征解情形列表報告財政廳，財政廳不獨可藉此項報表瞭解各縣每日之收付情況，他如征存未解若干某款已收獲之成數若干亦可稽考也，月報可分爲二類，一爲現金收付對照表，即將各該月之稅款收付狀況彙集表示之，一爲稅款收解明細表，即將各該月稅款收解詳情以細目表示者也，年報即將全年稅款收解總數綜合表示，名爲稅款收解總表是也，但縣政府稅款，會計中規定，應編造報表亦有月報年報兩種，月報即收入計算書，及收支對照表，此項月報即表示各該月稅款收入及劃解撥抵等情形，可與會計主任所編造稅款收解明細表及現金收付對照表相核對也，年報即歲入決算書及收支對照表，爲各月之集合額數，可與會計主任所編造稅款收解總表相鉤稽，是此又關於報表上之控制方法也，茲將財政廳對於縣政府稅款，會計實行控制之情形以圖示於次：(圖略)。七，查江蘇省各縣縣地方機關會計規程之內容，憑證賬簿與報表之設置及登記賬册編製報表之手續，均有規定，所有以前記賬辦法一律廢止，不僅對於收入經費能有詳晰之記載，而於各機關之財產及債務亦設賬記載，其編造計算決算亦均先後須有江蘇各廳處局等所屬縣政府及所屬地方機關編造收支計算書表辦法，及江蘇省各縣編造縣地方決算暫行辦法，年來各機關計算已能依照規定編造，但編造計算書應根據分月行政預算，故有各縣地方機關編製預算分配表辦法之規定也，其有無故不遵規定辦理編造計算者，亦規定加以處分，故江蘇省財政廳施行各縣延遲編造二十二年度計算書懲戒辦法草案，分申斥罰俸撤職步驟處分，其主管人員至二十三年度決算，現財政應正督促各縣編造，除有特殊情形者外，當可遵期編竣也。(未完)

中國政略學史　俞誠之先生撰　實價九角

此書爲研究政治方略唯一之門徑，其中列舉政治手腕運用之方式都五十三種，均詳細解釋，說明其運用變化之方，并文字淺顯，圖式分明，凡有志政治外交活動之人物均不可不讀

本報發行課代售

中華農諺　夏大山編著　每册實價九角　外埠函購掛號郵一角三分

農諺初不過爲平淡之言語，迨愈傳愈久，愈久愈確，而成爲農事經驗之結晶，切合實際之法則，本此可以預測風雨晦明，氣候寒暑，豐歉，本書非特爲學農者之幫助，并爲復興農村之必要參考書。

本報發行課代售

中國社會　第二卷第二期已出版

「中國社會」爲研究社會問題之刊物，係由中國社會問題研究會主編，於現代各種社會問題均有精闢入裏之探討，出版以來風行全國，現已出至第二卷第二期內容尤較前充實，每册大洋一角五分外埠郵費加一

本報發行課代售

國立暨南大學叢書

莫氏官廳會計學　封瑞雲譯　一元二角

本書爲Morey所著，主張專款會計制度，並寄預算及出納兩者融合一氣，爲近代名著，久經各大學選爲教本，主計處所訂中央統一會計制度亦多採用本書，所述譯筆信達，兼附錄有譯者會計論文及各項法令

本報發行課代售

德文文法讀本　樓特全譯註

▲每册實售一元五角(函購加郵五分)掛號一角三分
▲硬面精裝道林紙印　▲函購樣本附郵四分

本書爲德國語言學家與篤博士林所著，已出十餘版，爲德國軍政部譯習所及特全外國語學校試驗成功，惟係用英文註釋，殊未適我國初學者之用，現已譯成中文，本並詳加註釋，爲學者謀捷徑

優待　凡初學對於本書內容有疑難之處，可直接函詢南京中山路二一八號特全外國語學校(附郵二分)負責答覆

本報發行課代售

英語特全讀本

本書爲外國語教授樓特全氏所著，包括文法、新子讀、文翻譯、會話五項，可作初學教課本

本書實售洋一元，外埠函購加郵五分，掛號一角三分

本報發行課代售

江南鐵路行車時刻簡表

民國廿四年十一月十日實行

站名	下行車 第七十一次	下行車 第七十三次	下行車 第八十三次	下行車 第八十五次	下行車 第九十一次	上行車 第七十二次	上行車 第七十四次	上行車 第八十二次	上行車 第八十四次	上行車 第九十二次
中華門	上午 8 10開	下午 1 00開	下午 4 00開	下午 6 15開		下午 2 00到	下午 8 30到	上午 11 00到	下午 3 50到	
板橋	上午 8 40開	下午 1 31開	下午 4 30開	下午 6 44開		下午 1 32開	下午 8 02開	上午 10 52開	下午 3 22開	
江寧鎮	上午 8 59開	下午 1 49開	下午 4 49開	下午 7 02開		下午 1 12開	下午 7 44開	上午 10 18開	下午 3 04開	
采石	上午 10 09開	下午 2 54開	下午 5 52開	下午 8 04開		午 12 04開	下午 6 42開	上午 9 10開	下午 2 02開	
當塗	上午 10 38開	下午 3 18開	下午 6 18開	下午 8 28開		上午 11 40開	下午 6 20開	上午 8 45開	下午 1 39開	
蕪湖江邊	上午 11 45到 午 12 00開	下午 4 20到 下午 4 35開	下午 7 15到	下午 9 25到	上午 7 30開	上午 10 35開 上午 10 20到	下午 5 20開 下午 5 05到	上午 7 40開	午 12 40開	下午 8 50到
蕪湖東門	午 12 18開	下午 4 53開			上午 7 46開	上午 10 05開	下午 4 [illegible]0開			下午 8 40開
竹絲港	午 12 41開	下午 5 21開			上午 8 14開	上午 9 35開	下午 4 [illegible]9開			下午 8 07開
灣沚	下午 1 28開	下午 6 04開			上午 8 58開	上午 8 54開	下午 3 57開			下午 7 25開
宣城	下午 2 31開	下午 7 12開			上午 10 06開	上午 7 47開	下午 2 29開			下午 6 12開
宣城東站	下午 2 44開	下午 7 [illegible]4開			上午 10 19開	上午 7 34開	下午 [illegible]5開			下午 5 56開
孫家埠	下午 3 15到	下午 7 55到			上午 10 50到	上午 7 00開	下午 1 40開			下午 5 20開

每日專論

意大利之徵兵制度

徐緒昌

當今春意軍首次動員赴阿之日，意相墨索利尼曾作豪語謂意國可傾百數十萬大軍征東非，而無礙於內國之國防安全，此實非眩世駭俗之狂談可比，略考其行之有年之徵兵制度，即可信吾言之不虛，茲分為九點，簡述此制之大綱如次。

一，原則

凡是意大利國民，不問其取得意國國籍之日期，係在徵兵期之前抑在其後，祇須年齡未滿五十五歲，一律有服兵役之義務。每人分別編入其生年之新兵班。每一新兵班包括同年度出生之全體意大利男國民。女子因體格及他種之限制，不在徵兵之列。平時，凡男子年達二十一歲，始行入伍；非常時期，則軍事主管機關得減低年齡，以應急需。

二，服兵役之限制

凡依普通刑法受刑之宣告並褫奪公權終身，或受刑事判決另行終身褫奪公權者，一概不許投軍，並不得加入皇家陸軍。

三，兵役之免除

應徵之人如因體格或精神上之欠缺，不適宜於軍事訓練，或身高不滿一•五〇公尺，免除其服兵役。於特種情形之下，凡身體高度在一•五〇公尺以上，一•五四公尺以下者，得陸軍部長之核准，亦得免除軍役。

四，徵兵之組織

一切徵兵事宜，統受陸軍部部長之指揮監督，但其實施，則歸徵兵委員會。徵兵委員隸屬陸軍部。

國外之徵兵事務，委託意大利駐外使館辦理。省之徵兵，歸省徵兵局辦理。徵兵局分設於各省省會所在地，內置陸軍武官及委員各一人受省法院院長之監督。每一徵兵局派遣巡迴徵兵團(Mobile Enrolment Boards)分赴各區之都會，檢閱各區郡之新兵。

巡迴徵兵團受各區司法官之監督，其組織類似省徵兵局，置武官及委員各一人。皇家騎兵隊(Royal Carabini ri)派軍醫官一人會同郡長列席省徵兵局及巡迴徵兵團之會議。省會所在地之徵兵事宜，直接由省徵兵局管理。

徵兵局及巡迴徵兵團根據視察及聲請人提出之證明文件，得為縮短服兵役期之裁定，如因醫學上之原因，並得為免除軍役或暫緩服兵役之裁定。倘因重大疾病，可令聲請人入軍醫機關受檢查。

徵兵之一切行政上事務，另有徵兵公署管理。此種機關各省均有設置，並一律受徵兵委員之指揮。徵兵委員即前述同時兼任省徵兵局及巡迴徵兵團委員者，其任命係在解職軍官中依照資格經歷遴選，為隸屬陸軍部之一種官員。

應徵之人對徵兵局之裁定，如有不服，得向陸軍部提出抗告，陸軍部接到此種抗告，先諮詢一專門委員會而後另為裁定。

新兵之分派，係以全國為基礎，但山戰隊，則以地方為基礎。常年徵兵之數目，規定至少為二十萬人。

五，徵兵冊

徵兵冊，於每年第一個月由郡長編造，於二月一日將新兵名單張貼公告處十五天。俾衆周知。

新兵之登記有兩個時期。第一個時期由陸軍部長決定之。在此時期內，徵兵局對新兵為各別詢問，為最後之考驗，而後分派赴各地試服兵役。

第二個時期內，徵兵局對新兵同樣為各別詢問。凡在第一個時期內未經分派者，派往正式軍隊服務。

六，兵役之期限

凡經編入新兵冊之陸軍，並無免除或展緩兵役之許可者，均須入伍，並自其所屬隊伍受軍令之日起至其年齡達五十五歲之十二月卅一日為止，均有服兵之義務。但此項規定於軍官不適用之，因另有特種法律為之規定也。

新兵可改派至海軍服務，但須無任何免除縮短兵役等請求。改派至海軍服務者，在身高不滿一•六〇米突之人中酌量挑選。

入伍受軍訓期間，自入伍之日起算，通常為十八個月，倘得徵兵局之核准，亦可縮短為三個月，六個月，或十二個月不等，但聲請人須提出其家庭確有特殊情形之證明。

七，因經濟或家庭特殊情形之免除兵役

陸軍部長如遇特殊情形，有權為下列之決定：

（甲）免除例須服三個月兵役之義務。

（乙）免除全部或一部不適於應徵人體格或他方面之兵役。

旅外僑民（現其所屬新兵班受軍令之前生於外國或因營業僑居外國者）雖亦編入徵兵冊內，在旅外期內，得免除兵役。

僑民返國，倘其居留期間，不到三個月，六個月或十二個月，仍得免除軍役。倘其請求願意為軍隊服某種職務六個月，則其居留本國期限，得超過十二個月。

僑民居留外國，雖年齡達三十二歲，亦無入伍執軍役之義務。但在三十二歲以前返國居住，必須報告軍事當局，以便盡其國民服兵役之義務。

國家發總動員命令時，除受有特別訓令者外，須於相當時期內回國。

八，自願軍

凡屬意大利國籍人民，均得投効為自願軍，但須合左列之條件：

（甲）年齡已滿十八歲者。

（乙）尚未結婚，或雖結婚，妻已亡故而無子女遺留者。

（丙）體格合於標準者。

（丁）未經受刑事判決者。

（戊）品行端正能提出相當證明者。

（己）能證明已得家長之許可者。

（庚）有寫字閱讀能力者。

軍事學校之學員，年齡滿十七歲，即可編入正式軍隊。每逢戰功時期，得招募自願軍，但在任期間以戰爭終了為止。

駐紮意大利殖民地自願軍之招募，另有特別規定。此種自願軍於尚未服兵役之意國人民，在伍士及後備軍中招集之。但投軍者須未結婚，或雖結婚而妻已死亡無子女者，並須有標準之體格，年齡未滿三十二歲（限於士兵）或四十一歲（下士等）。服役期間定為二年，如在Eritrea，可延長兩年，在Lybya，亦可延長一年。

九，軍役之展緩

登入徵兵冊之各大學校學生及其他同等程度之學生，如能證明已經受過相當軍事訓練，得於平時向陸軍部領取軍役展緩至二十六歲之許可證。

中央日報副刊

第四〇三號

命運

胡乃文

「窮算命，富燒香」，這句俗話真是一點不錯。一個人不得志，窮困的時候，大都想去算算命看，預卜幾時能夠交好運。

算命和相面的賣藝人都高掛着：「指點英雄出路」，「預卜一生成敗」等等的招牌，雖然說是迷信，他的意識是向上的，積極的，鼓勵失意人前進努力的，一個去請他們算命或相面的人一定有個希望，有志氣的人，他想知道目前的不幸幾時能夠脫掉，好運幾時能夠到來，要是一個沒有希望，沒有大志的人，他只過着糊塗生活，對于實現的不幸也不覺得痛苦，當然，他不會去算命，相面的。

對準確，算命和相面並不能完全告訴你命運，終天坐在家裏，等好運的到來，真是迷信，不去努力你的人生，這才是真的迷信，不真真努力的人，有大志的人，當然在不得意的時候並不絕對需要去算命和相面的，我所說的是一種比較久長的說法，因為你愁得沒有路的時候，失意會消失，你人生努力的勇氣，在不大好，而算命，相面的說你現在會好，他總可以使你萎頓的精神能夠振作起來，得到一個目前的安慰。

告訴我有時候用了倒很大的努力還是不實，我相信命運絕不是迷信，事己能達到希望，繼續的向上努力，拿着未來安慰自己。「好運來了總會好的」，「命運不濟，暫時有了安慰了，會有效果，努力也不會，否則，」我用什麼方法解釋你失望的痛苦呢？和人家比，一切條件都是差不多的，為什麼人家命運好，我卻失意，我的命運不好」若是不拿「人家是永遠不能回答這句話的，來解釋，你面不能絕對告訴你好壞，算命和相會給你一個暫時的安慰。但是至少他

我本來不相信算命和相面的，我一看見他們在算命或相面，我總帶着譏笑的眼光輕視他們的狂妄，但是，幾年來的失意，心裏愁得沒處發洩，自己也會去算命和相面了，的確牠能夠使我安心活到現在。

三年前我同幾位朋友去算命，他說我這幾年的運道不好，將來是大有可為的，目前的境遇只能平平地過去，須到二十七歲才好一點，卅一歲就可以大好了，他說我在二十五歲前一定可以結婚，我曾經戲問他窮得沒有錢怎能結婚呢？他說姻緣是天定的，有緣的沒有錢也能夠成功，不是緣的你擺滿了銀子也不能夠做你的妻子，我那時還不大相信他的話，然而幾次算命都是如此說，目今那時同去朋友算的都已靈驗了，我幾年來的失意沒有逃出他的預言，雖然今年二十五歲還不會結婚，可是還不會到他預言的滿期，我相面過幾次大都也是如此說，說我的過去都很靈驗。

「現在運道不好，須要二十七歲」，我在失意的時候，心裏感覺十分痛苦的時候，常拿牠來作為安慰自己的話，的確還能舒服過日子。

失業的痛苦壓迫我不能不謀一點工作做，進行了的地方心裏憂急着不知能否成功，為了這我也會去拆過字有幾次說沒有希望，事實的確不會成功，最近起課說有希望，早則本月的十六，遲則下月的十三日，決計不脫空，而在失望的時候，我常拿來安慰自己，在他預言的期前，可以靜候着希望，心裏的憂急也減少了幾分，我相信他的話。

我相信命運，並不迷信我從此可以不必努力，躺在床上等好運的到來，我還是一樣的努力前進，命運不過作為我失望時的安慰而已，使我不走到消極頹廢的路上去，因為我相信算命者的談，我的目前不大好，將來是很好的，我安心地在困苦的生活裏掙扎，渴望着未來的希望。

街頭的琴師

（十八）

老白

「我們走着那美麗的山道，他高興的唱着歌子，我跟在他的後面走。

「我們已經走了十多里路了。這時我們所走到的地方是沒有一個人的，四圍都是聳立着的高山，那地方是多麼的可怕呵。

「可是，我的機會來了。我一面走，一面用手摸着插在我的皮靴裏面的小刀，我終於勝利的微笑了。

「「馬琪頤！」我停住了腳，獰笑着喊住他。

「「什麼？走不動麼？」他毫不疑心的停住了腳向我說。

食品　妙機公司　中山東路新街口　電二一〇八五　華洋百貨罐頭食品　大減價　經濟公司　餐每客六角　菜每客一元

冠生園　南京支店　一年一度酬答顧客　大減價　今年特價貨比往年更多　今年買一送一品增加更多　新廠餅乾亦趁機會大推銷

北平　義源乾鮮菓行　蜜餞果脯　南北鮮菓　美味醬菜　地址　太平路大行宮口

房屋設計　家庭衛生器具　本社新自歐洲運到大批浴缸抽水馬桶面盆下身盆等式樣新穎物美價廉欲裝者請撥二二九八七電話即派員前來接洽　金陵房產建設社　中山東路二五二號

便宜地產出售　福星營造廠吳大廷啓　兼理繪圖建築　地址淮清橋西三七三號電話二二四七四轉

印刷機銅模等廉價出售　有十六頁印刷機一部　二四副鑄字機一部　各號新鉛字數百磅　均特別廉價出售　欲購者請向太平路花牌樓容貫照相館接洽

大批油桐苗出售　另有詳章函索即奉　南京板橋鎮茅南郵農場啓

衣帽　都錦生　美的禮品　冬至將至欲送禮者請向本行選購定使受者歡迎　地址太平路門帘橋　電話二三二〇六號

北平德聚昌皮貨　駐京地址白下路大成旅社內

醫學　德醫袁精九主治內外科　花柳專門　唱經樓西街　同濟診病所

黃灼如診療所　主治外科專門耳鼻咽喉花柳白濁痔瘡特殊療法　上午十二時前祇收號金二角　所址國府路二二一號　電話二三五四六號

感謝良醫花柳專門高煥然先生

義務　花柳夜診　附告

蔡時椿　法國里昂大學醫學博士

醫師袁懷青專治一切眼病　眼科專門　（市政府西首邊）傳華診所

馬應龍眼藥　專治砂眼及各目病

省三醫院　統治內外花柳各科並設戒鴉片女醫接生

張友之醫師　國醫

專門癱木不仁　國醫歐陽伯康　金針濟世

韓奇逢　婦科聖藥　南京白下路二九五號

白濁專門

白敬宇眼藥

楊拯診所　花柳電療　淋濁檢查　梅毒根治

女醫師程立卿　專治婦科　老手接生

敬送良方

國醫推拿專科徐希濤　趙半仙

留日牙醫陳淑娟介紹

北華名醫張燕塵

侯婉琪

詩盧花園

女界花　婦科聖藥

贈券

享得利　鐘表　眼鏡　唱機

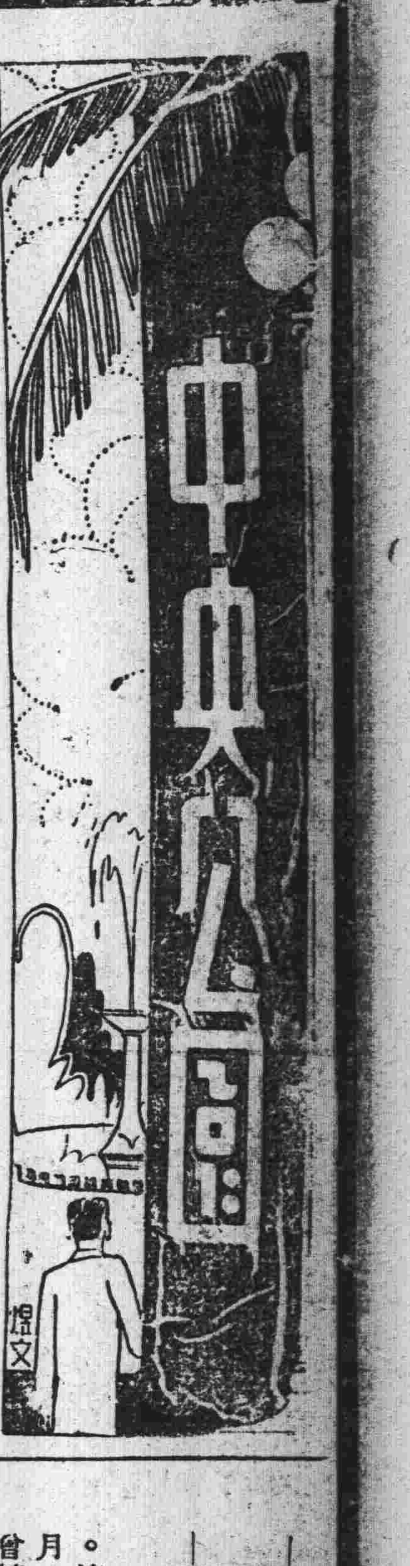

寫一點冬景（木石）

因爲落了雪以後，嚴寒的威脅，一步步的逼攏來了！

遠望叢林，一處處禿了頂，好像非此不足以示積極抵抗似的；天空裏是瀰漫灰色的層雲，在這類的層雲裏，據我們輕驗的揣測，所釀的多半還是雪。

晨起到河沿上去散步，看到旁灘的淺處凝結一些不規則而且沒有一定的薄冰；有一個挑水的火夫，用木桶來掠去浮薄的冰絲，而在灘邊汲水。

旁晚，一陣烏鴉，噪着歸林的哀鳴，它們在表示出寒冷，疲倦，無法奮鬥，除歸休以外，沒有別的辦法。

一望平原，遠處總是暗灰而不甚清明的；風，急疾而寒冷的風，一陣陣吹搖樹顛，或者遇着架空的電線，嘘！嘘！嘘的發出悲哀的調子，也不管重簾複幕中人，聽到了刺耳。

除掉衣皮烤爐的富人以外，一般的貧民，兩肩膊和頭，像山字式的木偶在西風裏；他們或她們，瑟縮可憐在行走，爲什麼不歸去呢？

唉！爲着衣食！

一陣風捲疾馳的駛過去，是一輛一九三六年式的流線型汽車，車中的男女，圍着狐，貂，猞猁，十足的表示出冬的抵禦性，而絲毫沒有寒意！

在來日方長的冬季，這還是淺淺者吧？

現代名畫展中之油畫（陳選）

現代名家繪畫展覽會，是上海美術專科學校主辦的。上海美專，是中國新興藝術的策源地，用不着多說。此次陳列的出品約三百點，大別爲兩部分，第一部分爲國畫，出品人幾遍全國畫家。第二部分爲油畫（內有少數水彩畫），出品人以上海名家爲多。我對油畫頗具興趣，姑且妄談幾句。

作品是這麼多，而面目又那樣異樣，要談[illegible]不知從何談起。我走進會場，彷彿覺得身處[illegible]；我懵懵然，但說不出[illegible]。待到第三番四遍的看着，我才發見我並[illegible]的，是劉海粟先生[illegible]號，牠給沮喪的人[illegible]舞身壯胆雄者以再[illegible]。至于色彩的生動[illegible]暢有力，那更是有[illegible]作品，曾受塞尚谷[illegible]全站在東方人的立[illegible]有力的現代藝術[illegible]生。潘先生的藝術[illegible]面目。他是愛好「[illegible]，描寫這大千世界[illegible]漫步，他默默然與[illegible]間的作家，爲張弦[illegible]，但是藝術的成就[illegible]動力去動人，却以[illegible]「堅實」這兩種好[illegible]上雖然彼此不同，[illegible]。那就是：都是表[illegible]來說，便是「野獸[illegible]並不只這三位先生[illegible]估十分之六七，不[illegible]如王遠勃先生的藝術，便是採着相反的姿態的。他熱愛深沉穩健的古典藝術，既不放地廣納大千色相，也不步趨的唯「平板」是求。他有他的特殊的筆調，帶沾着詩意的構圖。一言以蔽之，他的藝術的面目，讓我大胆造個新名詞，是「古典的印象派」。

除上述幾位作家之外，值得稱賞的還很多很多。例如王濟遠、龐薰琹兩先生之夢一般的溫馨，成成女士的反女性傳統的柔弱風格之雄健，劉抗、陳人浩兩先生的富麗堂皇，都有令人低徊不置的價值。

繪畫是直接訴諸視覺的，一幅畫好與不好，只有眼睛識得，紙上空談，實在是「無濟于事」；這是我個人的感想，我想同情者當亦大有人在吧？

金縷曲（壯俠）

漫衍魚龍語，苦征塵，江湖奔命，風風雨。飄泊王孫，多忍耐，不問城狐社鼠。更休道，後庭花絮。張儉思家歸未得，滿天涯，盡是公無渡。新舊恨，憑誰訴？貔貅坐擁周郎顧。到如今，九州鑄錯，三千珠履。莫笑魯陽無哲學，團結射穿石虎。撫長劍，同爲岳武。祖生之鞭猶在手，結識英雄侶，感飄零，三叩首拜關羽。

蘇米王行旅圖（劉海粟畫）

海（露）

我一生從來沒有渡過海，我時常夢想着海的偉大。我夢想着它那樣的沒有邊際，那樣的深，勞不到底，當我幼年曾經有一次坐船經過一個小湖的時候，看到四週沒有邊岸，心中總有一種說不出的曠達。偶爾站在江邊上，向着上流或下流縱眺，看到江流的遙遠，心中也會發生一種遼遠的思緒。我們常常能夠因爲水而引起許多感觸，有許多詩人且將水的變化來比擬人的生命。

海是水的聚匯的地方。有那一滴水，那一條河流，它最後的歸宿不是那蒼茫無際的大海？我常常想，常常希望我能有一個機會作一次海行。我要在那洶湧萬丈的海浪裏震蕩，我要在那險惡萬分的風暴裏歌唱。我要着那種一陣黑一陣黃甚至一陣紫的起伏不定的波紋，讓我們變得那樣脆弱；在海的偉大的聲勢下，我們祗見到人類的渺小。讓我們變得那樣兇險；在萬丈波濤的侵襲下，我們祗感到人類的孤獨。讓海來訓練我們，叫我們在驚惶裏知道鎮靜，讓海來開拓我們，叫我們在狹陋吝嗇中能夠使自己的胸境變得暢朗，變得豁達。

中國的文學作品中很少有寫海景的，也很少有以海爲題材的背景的。在外國，這種作品很多。這大概是因爲中國人和外國人的生活不同，個性不同的緣故。外國人都是勇于冒險的，中國人都是樂于保守的。所以外國的作家能夠有豐富的海的經歷和知識。譬如約瑟夫康拉得，他便是一個頂著名的以海爲題材的小說家。最近老舍先生在「文學時代」第一期上給寫了一篇「一個近代最偉大的人格與境界的創造者」，就是介紹康拉得的。康拉得他那種豐富的海的知識，眞是令人驚佩。一個作家必須先充實他自身的生活，他的作品才有生命，這句話實在是千眞萬確的。

熊成基烈士起義紀略（黃華）

光緒戊申秋，江蘇湖北安徽三省陸軍，將定期會操於安徽太湖縣。適皖省查獲革黨，據供有秋操起事之訊，官中已預爲防範。是年十月，清德宗暨孝欽后相繼崩殂，謠諑遂起，羣情惶惑，署安徽藩司沈曾植，急電巡撫朱家寶，促即回省鎮懾。二十六日，家寶猶未返。是夕，城外馬砲營兵已發難，由隊官熊成基爲首，率砲營出發，至北門外陸軍小學堂取得槍械，又至火藥庫取得子彈，馬營繼至。正擬進城，曾植聞變，已將城門緊閉，委巡防統領劉利貞以守城事宜。新軍協統余大鴻，夙爲曾植所甄拔，感激圖報，思有以自見，冒險馳入江防楚材兵艦，開砲擊燬東門外砲營陣壘。而菱湖嘴火藥局，復爲清軍黃鳳岐所奪。城中內線，以城閉不得出，變計不復響應。成基命砲兵置巨砲於城外高處，轟擊撫署，而城卒不得拔。翌日，江面兵輪麕集。成基知大勢已去，亟率衆退走。中途復爲姜桂題軍所截擊，子身他遁。督練公所總辦胡維棟出城，收束潰卒，繳還槍械，分別遣散。未及一日，即告平靖。越年，成基至哈爾濱，刺貝勒載濤於車站，事敗死之。

東方朔與歐陽修的　讀書課程（病夫）

自來學者，不患不博，患不能精，故前人讀書，多孜孜兀兀窮畢生之力以治一經者。良以五經之學，爲吾人所知者，詩書，春秋傳註，均數十家，儀禮周禮十餘家，禮記自衛湜以外六十餘家，周易百餘家，更有只聞其名而不恆見者，奚止千家；其他諸子百家之書，更僕難數，雖盡畢世，寧能畢讀？涉獵而已。然若欲讀一書得一書之用，則非細細咀嚼，莫能得其蘊蘊，因是每日課程，有只讀數百言者，非力不勝，實消化不易也。歐陽修嘗言：孝經，論語，孟子，易，尚書，詩，禮，周禮，春秋左傳，準以中人之資，日讀三百字，四年半可畢；稍鈍者，減中人之半，九年可畢；平均計之，則日僅讀百五十字耳。又東方朔上書：自稱年二十學書，三冬文史足用；十五學擊劍，十六學詩書，誦二十二萬言；十九學孫吳兵法，戰陳之具，鉦鼓之數，亦誦二十二萬言；凡臣朔固已誦四十四萬言云云。此時朔年二十二，自十六學詩書，至十八而畢；又自十九學兵法，至二十一而畢；皆作三年課程，即以三年誦二十二萬言，平均計之，每年得七萬三千三百餘言，以一年三百六十五日計之，則平均每日只誦二百餘言耳，猶不逮歐陽公所課中人之資也，而當時東方先生語氣間似頗有誇大之意，是知古人讀書，非必以多爲勝，而重在不苟讀，不是隨便涉獵，於上述東方歐陽二公所言之課程中可證已。

浪花（樂樂）

據說在沒有火車輪船以前，京滬路的旅程水道要經過一月餘方達，現在，特快車是不到八個鐘點了，飛航是僅須一二小時了。然而有人還嫌它費時太多，可見人類的野心是永難滿足的呢。

○　○　○

記不清是誰講過這麼一個故事：『同宅住有三戶人家：樓上在打牌歡笑着，樓下在死人悲痛着，後面在打孩子哭鬧着。』雖然同爲人類，但苦樂的不相調和是如此。

我相信，待到那兩家親嚐到死人的悲哀時，樓上也會停止他打牌歡笑，後面也會停止他打孩子哭鬧。

我不希望「最後一課」惠臨到我們的頭上，但我很希望同胞們每天能讀一遍「最後一課」，似乎勝念一「阿彌陀佛」三百遍多多。

○　○　○

每一個人死後總有許多人在悼惜，讚美，和莫名的期望。尤其是「哀啓」上照例的寫得那麼堂煌的「善莫大焉」。可是每一個活人總有許多人在譏嘲，咀咒，和不相干的厭惡，而且「君子絕交不出惡聲」，一可見人與人之間很少不關意見的。這話雖與「人在人情在」之說有點不合，但滑稽者則曰：『請將預備送我的弔份先期支付我罷！』然而，從來沒有這麼慷慨的傻子！快捉住這個現實，別斤斤地各不相容，給將來縹渺的追悔留！

○　秋景蕭條，易勾愁思；但冬之肅殺，尤足引人苦悶。○　○

諺云：『三百日易度，六十天難過。』也許冬之悲哀多半是受着金錢的影響。

有人將四字形容女人的季節：春曰「勤」，夏曰「露」，秋曰「收」，冬曰「藏」。然在春的季節意與最濃阿！

羌戎考察記（學本）

▲川西有名的大索橋

我們在二十七日早晨決定了入山之行，便僱到了將回山的四個羌民作我們的行李背夫。因爲灌縣以上的山路，崎嶇難行，任何車輛，都不能行動一步。

中午，一隊漢，戎，羌，三種民族組成的旅行隊，踏上了灌松的山路，出了西門，行到山的拐角處，灌縣的城市就消滅了。西門底下有一所茅棚，四面放着一羣馱茶的𤙖地馬，這裏是「鳳棲窩」，那座茅棚是灌縣指定的娼寮，裏面的姑娘專門供給邊地的番人戎人羌人解決性慾的。關外來的大邦番子，都在此地下帳。灌縣的人稱爲「糞箕窩」，形容牠的污濁。

二王廟就在大路的旁邊，崇墉的殿宇，高踞在山腰，廟宇的四周，多是茂密的樹林，前面正對着他的偉績都江堰，浤江終年的在他們前面奔流。我因爲要瞻仰這兩位父子（李冰與二郎）治水功臣的遺跡，不惜攀登上這個高坡去參觀。

在我過後一個月的某晚，江中忽然豎起一根木頭，正對着二王廟的門；二十天以後，那木頭又忽然地不見了。因此閧動了遠近的人們都來參觀，預言家乘機散佈了許多謠言。我們聽到這個消息的時候，已經在「什谷腦」了。

天明寨（三一四）（恨水）

第二十六章　引敵入境騎虎莫下

汪孟剛聽了他十幾日的教訓，覺得在每一篇談話中，就有好幾個一心頂天，好幾個天父天兄大開天恩，聽了實在有些扎耳朵，便呆呆的站在一邊，答應了兩個是。吳光漢將他兩隻手反背在身後，對了汪孟剛注視了一會子，便點了兩點頭道：這件事也並不是這樣隨便，我們有話，還是去仔細商量。他說完了這話，就引着二人到自己屋子裏去，那兩個老弟，却是比大人還要懂得世故，他們知道黃汪二人全授了職，還知道黃執中的職分，是和吳光漢平等的，所以把兩把椅子，平放在上邊，把一把椅子，放在下邊。吳光漢指定着黃執中同坐在上邊。汪孟剛一想，下邊一把當然是自己的，可以隨便坐下了。不料屁股剛落下去，吳光漢就把臉子變着，瞪了眼道：汪添剛，你現在受了天朝職分，就應當懂得天規。我是師帥，你是旅帥，你不聽我的吩咐，就坐下去，這是以下犯上，不懂天道。打江山的時候，軍令如山，你這種情形，就該重罰。汪孟剛聽到就該兩個字，心中早是一跳，以爲他必接着斬首兩個字，却算是好，他只說了重罰，可是重罰兩字，也是沒有限制的，也許重打幾十棍了事，也許用他們的慘刑，五馬分屍，心裏連轉了幾個念頭，感到不妙，立刻就朝着吳光漢跪了下去。當時天國軍隊裏的階級，正是分得很嚴的。上一級的官，對下一級的官，正不妨當着奴隸看待。所以汪孟剛向吳光漢長跪下去，他自是大刺刺地坐着，並未怎樣的謙遜。

四川貴縣翼王亭

翼王亭書事八絕句（老岵）

漢幟方張廣髮高，紅巾幾輩屬英曹？龍山掘盡先人塚，故宅沉蘿餘野蒿。（翼王貴縣龍山人，義旗既舉，清吏毀其祖墓，見縣志。今故宅猶存，僅餘瓦礫。）

百年方志猶書寇，五世曾玄尚有碑。裏飯荒崖誰省識？夕陽無語野風吹。（前歲因修志，得翼王祖墓碑並墓前石柱殘字於石馬山中。）

蕭窗風雨精靈出，小苑甄椎翠墨斑。劍閣蒼茫竟何處？杜鵑花發徧家山。（龍山多杜鵑，諸碑舁歸志局，竟日摩挲。）

星鳳摩挲字幾行，漫漫塵海此中藏。蕪園欲植冬青樹，長爇人豪一瓣香。（初得翼王諸遺刻，人鮮措意，擬出私財築亭於志局前庭葆藏之。）

人事欄廣告

召租　中山北路華僑招待所對面鳳凰郵新式住宅出租衛生設備俱全交通便利租金廉請至中正街金城銀行接洽

洋樓選租　高等法院後馬路街四號坐落獨立洋房四間客廳書房飯廳臥室花園電燈自來水衛生廁所浴室汽車間俱全接近公園學校菜市各機關租廉接洽處鹽業銀行電話二三三四二

召租　忠林坊卅五號雙間住宅一幢又石板橋石婆婆庵泰山坊新建市房與住宅數幢水電及衛生設備均全合意者請至忠林坊泰山磚瓦公司接洽電話二三七二五五

選租　樓房各五間一竺橋之二號桃源新村正房小院獨台浴廁俱全器具冷熱水管電燈俱全比鄰新模範小學及機關租極廉往四條巷洋磁門牌一號何玉書宅接洽或以電話二三九零五問何玉書

樓房選租　新建光華門內大中橋東宅四間房屋寬敞設有電燈自來水衛生設備俱全地點靠近郵局花園大路交通便利月租每間十一元全租一百十餘元接洽處光華門內東光宅

洋房召租　茲有鼓樓四條巷八號新建洋房花園自來水電燈汽車間俱全應用者請至中山東路美時攝影社接洽電話二一六六六

遺失聲明　啓者于本年十二月十三日遺失陽文長圓圖章一顆文曰張作象自即日起作爲無效何人拾得作爲廢紙特此聲明　張作象啓

尋人　孔繁祥字禹疇五十八歲河北冀縣人出外多年無音信有人知此人下落送信者謝洋十元將人送來者謝洋二十元備款以待決不食言見報通信南京黑廊街裕和皮店　愚子孔祥文謹啓

新樓房招租　傅厚崗五號之三有大小房八間另有下房洒台園子電燈電鈴衛生設備合意者請早來接洽

洋房招租　楊將軍巷小八鳳儀衛新建洋樓一幢交通便利租金極廉光線空氣極佳設備俱全請至該巷四號汪宅接洽

遺失聲明　茲遺失軍政部電線第八十七號查線臂章一枚除呈請補發外特此登報聲明作廢　上等兵喩弼侯啓事

吳壽煃啓事　茲於十二月十一日遺失江南汽車公司第七十二號註銷證一枚除報公司另行補發外特此登報聲明作廢

梅春景孫氏協議離婚啓事　我倆因意見不合自願脫離夫婦關係協議後男女婚嫁各不相干除依法訂立離婚契約外特再登報聲明

隴海鐵路行車時刻簡明表

廿四年十一月三日起改訂實行

混合列車 74	混合列車 72	特別快車 6	特別快車 4	特別快車 2	站名	特別快車 1	特別快車 3	特別快車 5	混合列車 71	混合列車 73
		18·25			連云			1·00		
	20·30	↑			大浦			↓	8·20	
	20·04	16·48			新浦			11·46	9·01	
0·15	10·30	8·53		7·10	徐州	12·40		19·47	18·25	19·05
18·50				3·02	商邱	17·18				1·36
13·12			13·40	22·59	開封	21·36	14·20			7·04
10·27			11·51	20·50	鄭州南站	23·47	16·17			9·44
4·11			7·36	16·30	洛陽東站	3·51	20·23			16·33
20·27				10·30	陝州	9·20				0·09
18·56				9·09	靈寶	10·06				1·10
15·33				6·36	潼關	12·53				5·21
11·47				3·15	渭南	15·37				8·59
8·10				0·30	西安	17·55				12·15

附註：表內時刻除到達站外均係開行時刻

本路一次及二次特快與滬平通車301·302次在徐州聯接

本路一次特快與平漢21次又本路2次特快與平漢22次在鄭州相聯接

本路73次與平漢62·72次又本路73·74次與平漢61次在鄭州聯接

小格廣告

立消凍瘡紙　專治未潰之凍瘡能預防能消散效力神速貼之立可止痛止癢去紅消腫用法簡便價值公道每袋只售大洋一角外埠函購郵費免　總售處南京龍王廟濟生療養院　分售處各大藥房及京廣貨號

冬令唯一補品　亞美新鮮牛肉汁日送一瓶每月四元　童雞汁日送一瓶每月十二元　逐日由上海快件寄京按戶按時送上不取送力　南京總經理永益貿易行　建康路黑廊街電話二一四〇〇

立法院議訂憲法草案釋義　金鳴盛著　本報發行課代售　五全大會決議於二十五年召開國民大會宣布憲法草案本書於憲法草案闡述甚詳個人論見與中央修改原則尤多吻合足供各界參考全書六百頁每部一元六角八折

新疆印象記出版　徐弋吾著　每冊實價一元　外埠郵費掛號一角三分　內容包括最近新疆之一切現象欲知西北國防近況以及新疆一切內幕者不可不人手一篇　本報發行課代售